

# HP LaserJet 1022, 1022n, 1022nw

## Guida dell'utente

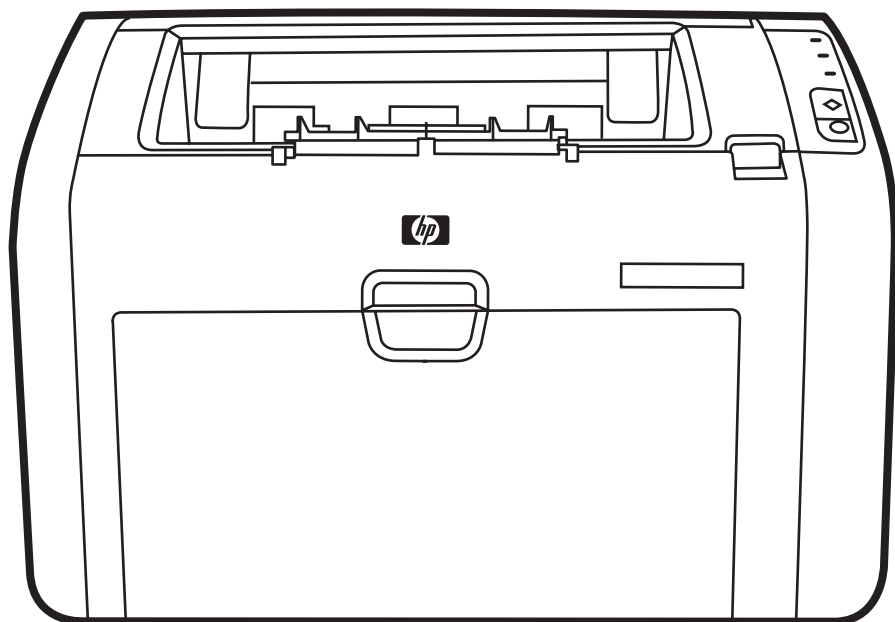



# Stampanti HP LaserJet 1022, 1022n e 1022nw

**Guida dell'utente** \_\_\_\_\_

#### Informazioni sul copyright

© 2005 Copyright Hewlett-Packard  
Development Company, L.P.

Sono vietati la riproduzione, l'adattamento  
e la traduzione senza previa autorizzazione  
scritta, fatta eccezione nei casi previsti  
dalle leggi sul copyright.

Numero di catalogo: Q5912-90914

Edition 1, 03/2005

Le informazioni contenute nel presente  
documento sono soggette a modifica  
senza preavviso.

Le uniche garanzie per i prodotti e i servizi  
HP sono presentate nelle dichiarazioni  
esplicite di garanzia fornite in  
accompagnamento a tali prodotti e servizi.  
Nessuna disposizione del presente  
documento dovrà essere interpretata come  
garanzia aggiuntiva. HP non sarà  
responsabile per omissioni o errori tecnici  
ed editoriali contenuti nel presente  
documento.

#### Marchi

Microsoft® e Windows® sono marchi  
registrati di Microsoft Corporation negli  
Stati Uniti.

Energy Star® e Energy Star logo® sono  
marchi registrati di United States  
Environmental Protection Agency negli  
Stati Uniti.

Bluetooth® è un marchio proprietario  
utilizzato su autorizzazione da Hewlett-  
Packard Company.

UNIX® è un marchio registrato di Open  
Group.

Linux® è un marchio registrato di Linus  
Torvalds negli Stati Uniti.

# Sommario

## 1 Nozioni fondamentali sulla stampante

Accesso veloce a ulteriori informazioni .....	2
Collegamenti Web per driver, software e assistenza .....	2
Collegamenti alla guida dell'utente .....	2
Dove ottenere ulteriori informazioni .....	2
Configurazioni della stampante .....	3
Stampante HP LaserJet 1022 .....	3
Stampante HP LaserJet 1022n .....	3
Stampante HP LaserJet 1022nw .....	3
Posizione dei componenti .....	4
Pannello di controllo della stampante .....	5
Percorsi dei supporti .....	6
Vassoio di alimentazione prioritaria .....	6
Vassoio di alimentazione principale .....	6
Scomparto di uscita .....	7
Software della stampante .....	8
Sistemi operativi supportati .....	8
Software di stampa per computer Windows .....	8
Driver per la stampante .....	8
Proprietà della stampante (driver) .....	9
Guida in linea delle proprietà della stampante .....	10
Priorità delle impostazioni di stampa .....	10
Software di stampa per computer Macintosh .....	10
Server Web incorporato .....	11
Considerazioni sui supporti di stampa .....	12
Dimensioni dei supporti di stampa .....	12

## 2 Collegamenti della stampante

Collegamenti USB .....	14
Collegamento del cavo USB .....	14
Collegamenti di rete .....	15
Collegamento alla rete .....	15
Collegamenti wireless .....	17
Stampa wireless .....	18
Standard IEEE 802.11b/g .....	18
Bluetooth .....	18

## 3 Gestione della stampante

Pagine di informazioni sulla stampante .....	20
Pagina di dimostrazione .....	20
Pagina di configurazione .....	20
Pagina di prova della stampante .....	20
Utilizzo del server Web incorporato .....	21
Accesso al server Web incorporato .....	21

Scheda Information (Informazioni) .....	21
Scheda Settings (Impostazioni) .....	22
Scheda Networking (Accesso remoto) .....	22
Other links (Altri collegamenti) .....	22

## 4 Operazioni di stampa

Alimentazione manuale .....	24
Per stampare utilizzando l'alimentazione manuale .....	24
Annullamento di un processo di stampa .....	25
Impostazioni relative alla qualità di stampa .....	26
Ottimizzazione della qualità di stampa per i diversi tipi di supporti .....	27
Indicazioni per l'utilizzo dei supporti .....	28
Carta .....	28
Etichette .....	29
Lucidi .....	29
Buste .....	29
Cartoncino e supporti pesanti .....	31
Carta intestata e moduli prestampati .....	31
Scelta della carta e di altri supporti di stampa .....	33
Supporti HP .....	33
Supporti di stampa da evitare .....	33
Supporti che potrebbero danneggiare la stampante .....	34
Caricamento dei supporti di stampa nei vassoi di alimentazione .....	35
Vassoio di alimentazione prioritaria .....	35
Vassoio di alimentazione principale da 250 fogli .....	35
Stampa di una busta .....	36
Stampa di più buste .....	38
Stampa su lucidi o etichette .....	40
Stampa su carta intestata e moduli prestampati .....	41
Stampa su supporti di formato personalizzato e cartoncino .....	42
Stampa su entrambe le facciate dei fogli (stampa fronte/retro manuale) .....	43
Stampa di più pagine su un unico foglio (stampa di diverse pagine per foglio) .....	45
Stampa di opuscoli .....	46
Stampa di filigrane .....	48

## 5 Manutenzione

Pulizia della stampante .....	50
Pulizia dell'area della cartuccia di stampa .....	50
Pulizia del percorso della carta nella stampante .....	52
Sostituzione del rullo di prelievo .....	53
Pulizia del rullo di prelievo .....	56
Sostituzione del tampone di separazione della stampante .....	57
Ridistribuzione del toner .....	59
Sostituzione della cartuccia di stampa .....	61

## 6 Risoluzione dei problemi

Ricerca della soluzione .....	64
Punto 1: la stampante è installata correttamente? .....	64
Punto 2: la spia Pronta è accesa? .....	64
Punto 3: è possibile stampare una pagina di dimostrazione? .....	64
Punto 4: la qualità della stampa è accettabile? .....	65
Punto 5: la stampante comunica con il computer? .....	65
Punto 6: la pagina viene stampata come previsto? .....	65
Rivolgersi all'assistenza HP .....	66

Sequenze di accensione delle spie di stato .....	67
Problemi di gestione della carta .....	69
Inceppamento del supporto .....	69
La stampa è inclinata (immagine non allineata) .....	69
Vengono alimentati contemporaneamente più fogli nella stampante .....	69
Il supporto di stampa non viene prelevato dal vassoio di alimentazione dei supporti .....	70
La stampante provoca l'arricciamento della carta .....	70
I processi di stampa vengono eseguiti molto lentamente .....	70
La pagina stampata è diversa da quella visualizzata sullo schermo .....	71
Testo distorto, errato o incompleto .....	71
Testo o grafica mancanti, o pagine vuote .....	71
Il formato delle pagine è diverso rispetto a quello di un'altra stampante .....	72
Qualità grafica .....	72
Problemi del software della stampante .....	73
Miglioramento della qualità di stampa .....	76
Stampa chiara o sbiadita .....	76
Macchie di toner .....	76
Parti non stampate .....	77
Linee verticali .....	77
Sfondo grigio .....	78
Sbavature di toner .....	78
Fuoriuscita di toner .....	79
Difetti verticali ripetuti .....	79
Caratteri deformati .....	80
Inclinazione della pagina .....	80
Arricciamento o ondulazione .....	81
Stropicciature o pieghe .....	81
Contorni sporchi di toner .....	82
Gocce d'acqua sul bordo inferiore .....	82
Eliminazione di inceppamenti .....	83
Posizioni tipiche degli inceppamenti dei supporti .....	83
Eliminazione di una pagina inceppata .....	83
Risoluzione dei problemi dell'impostazione della rete cablata .....	86

## Appendice A Caratteristiche della stampante

Specifiche ambientali .....	88
Emissioni acustiche .....	89
Caratteristiche elettriche .....	90
Caratteristiche fisiche .....	91
Capienza della stampante e prestazioni .....	92
Caratteristiche della memoria .....	93
Porte disponibili .....	94

## Appendice B Dichiarazioni di conformità alle norme

Conformità alle norme FCC .....	95
Dichiarazione di conformità .....	96
Normative .....	97
Dichiarazione sulla sicurezza laser .....	97
Normativa DOC canadese .....	97
Dichiarazione EMI per la Corea .....	97
Dichiarazione sulla sicurezza laser per la Finlandia .....	98
Supporto del prodotto mirato alla difesa dell'ambiente .....	99
Tutela dell'ambiente .....	99
Produzione di ozono .....	99
Consumo di energia elettrica .....	99

Consumo di toner .....	99
Uso della carta .....	99
Materiali plastici .....	99
Materiali di stampa HP LaserJet .....	100
Informazioni sul programma per la restituzione e il riciclaggio dei materiali d'uso di stampa HP .....	100
Carta .....	100
Limitazioni relative ai materiali .....	100
Per ulteriori informazioni .....	101
Scheda di sicurezza dei materiali .....	102

## Appendice C Garanzia e licenza

Dichiarazione di garanzia limitata Hewlett-Packard .....	103
Contratto di licenza software Hewlett-Packard .....	105
Garanzia limitata della cartuccia di stampa .....	106

## Appendice D Parti e accessori HP

Ordinazione di materiali d'uso .....	108
Server di stampa di rete 10/100 e wireless .....	110
Utilizzo delle cartucce di stampa HP .....	111
Raccomandazioni HP sull'utilizzo di cartucce di stampa non HP .....	111
Conservazione delle cartucce di stampa .....	111
Durata prevista della cartuccia di stampa .....	111
Risparmio di toner .....	111

## Appendice E Servizio di assistenza e supporto

Servizio di assistenza hardware .....	114
Estensione della garanzia .....	115
Istruzioni per il reimpallaggio della stampante .....	116
Come contattare HP .....	117

## Indice analitico



# 1

# Nozioni fondamentali sulla stampante

Questo capitolo contiene informazioni sui seguenti argomenti:

- [Accesso veloce a ulteriori informazioni](#)
- [Configurazioni della stampante](#)
- [Posizione dei componenti](#)
- [Pannello di controllo della stampante](#)
- [Percorsi dei supporti](#)
- [Software della stampante](#)
- [Considerazioni sui supporti di stampa](#)

## Accesso veloce a ulteriori informazioni

Nelle seguenti sezioni vengono fornite risorse per ottenere ulteriori informazioni sulla stampante HP LaserJet 1020 series.

---

### Nota

---

La stampante HP LaserJet 1020 series comprende i modelli di stampante HP LaserJet 1022, 1022n e 1022nw.

## Collegamenti Web per driver, software e assistenza

Se si desidera contattare HP per ricevere assistenza, utilizzare uno dei seguenti collegamenti.

### Stampante HP LaserJet 1022

- Negli Stati Uniti, vedere <http://www.hp.com/support/lj1022/>.
- In altri paesi/regioni, vedere <http://www.hp.com/>.

## Collegamenti alla guida dell'utente

- [Posizione dei componenti](#) (individuazione dei componenti della stampante)
- [Sostituzione della cartuccia di stampa](#)
- [Risoluzione dei problemi](#)
- [Ordinazione di materiali d'uso](#)

## Dove ottenere ulteriori informazioni

- **Guida dell'utente su CD:** per informazioni dettagliate sull'utilizzo e la soluzione dei problemi della stampante. Disponibile sul CD-ROM fornito con la stampante.
- **Guida in linea:** per informazioni sulle opzioni della stampante disponibili all'interno dei driver. Per visualizzare un file della guida, accedere alla Guida in linea tramite il driver per la stampante.
- **Guida dell'utente in formato HTML (in linea):** per informazioni dettagliate sull'utilizzo e la soluzione dei problemi della stampante. Disponibile sul sito <http://www.hp.com/support/lj1022/>. Accedere alla pagina e fare clic su **Manuals**.

# Configurazioni della stampante

Di seguito vengono riportate le configurazioni standard per le stampanti HP LaserJet 1022, 1022n e 1022nw.

## Stampante HP LaserJet 1022

- 18 pagine al minuto (ppm) per supporto in formato A4 e 19 ppm per supporto in formato Letter
- Prima pagina stampata in meno di 8 secondi
- Impostazione della qualità di stampa ProRes 1200 per consentire una stampa dettagliata a 1200 x 1200 dpi
- Vassoio di alimentazione principale da 250 fogli
- Vassoio di alimentazione prioritaria
- Capacità dello scomparto di uscita di 100 fogli
- Modalità EconoMode (consente di risparmiare toner)
- Possibilità di stampare filigrane, opuscoli, pagine multiple su foglio singolo e la prima pagina su tipi di supporti diversi da quelli utilizzati per il resto del documento
- 8 MB di RAM
- Cartuccia di stampa per 2.000 pagine
- Driver per la stampante basati su host e PCL5e
- USB 2.0 ad alta velocità
- Interruttore di accensione
- 26 caratteri PCL

## Stampante HP LaserJet 1022n

La stampante HP LaserJet 1022n comprende una porta di rete interna.

---

### Nota

Per ulteriori informazioni sui driver per la stampante, vedere <http://www.hp.com/support/lj1022/>.

## Stampante HP LaserJet 1022nw

La stampante HP LaserJet 1022nw è fornita di tutte le funzioni della stampante HP LaserJet 1022n e della connettività wireless integrata 802.11b/g.

---

### Nota

Per ulteriori informazioni relative a questo prodotto, vedere la guida dell'utente *HP LaserJet 1022nw wireless*.

## Posizione dei componenti

I componenti delle stampanti HP LaserJet 1022, 1022n e 1022nw sono illustrati di seguito.

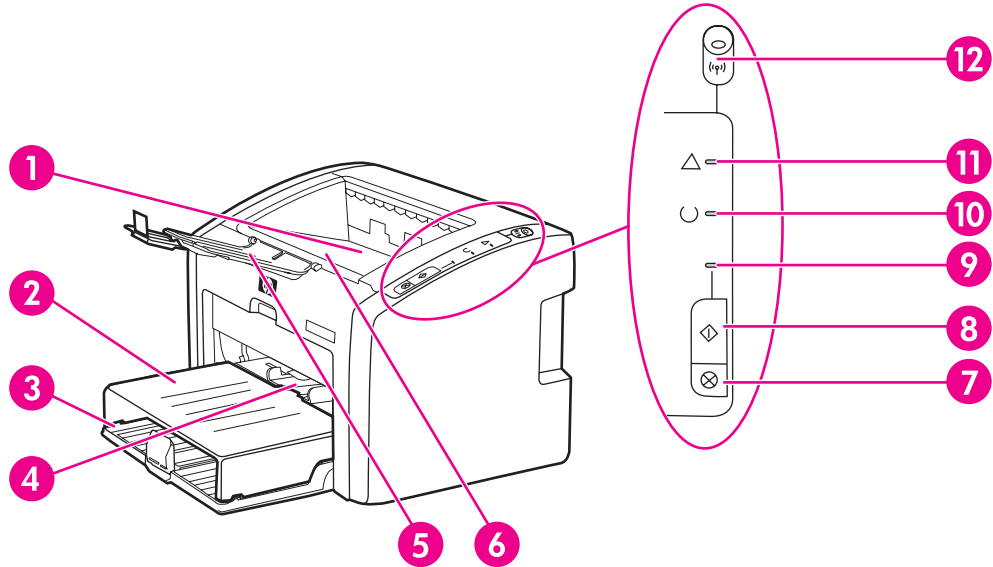

- 1 Scomparto di uscita
- 2 Coperchio del vassoio di alimentazione
- 3 Vassoio di alimentazione principale da 250 fogli
- 4 Vassoio di alimentazione prioritaria
- 5 Vano supporti in uscita
- 6 Sportello della cartuccia di stampa
- 7 Pulsante **ANNULLA**
- 8 Pulsante **CONTINUA**
- 9 Spia Continua
- 10 Spia Pronta
- 11 Spia Attenzione
- 12 Spia wireless (solo per la stampante HP LaserJet 1022nw)

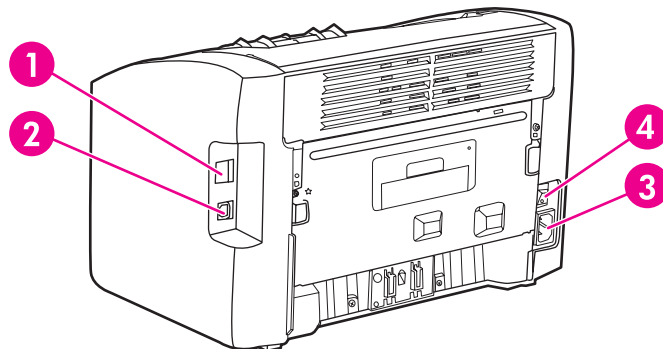

- 1 Porta di rete interna (solo per le stampanti HP LaserJet 1022n e HP LaserJet 1022nw)
- 2 Porta USB
- 3 Presa elettrica
- 4 Interruttore di accensione

## Pannello di controllo della stampante

Il pannello di controllo della stampante comprende tre spie e due pulsanti luminosi. La stampante HP LaserJet 1022nw è fornita di una spia aggiuntiva sulla parte superiore del pannello di controllo. Le diverse sequenze di accensione delle spie indicano lo stato della stampante.

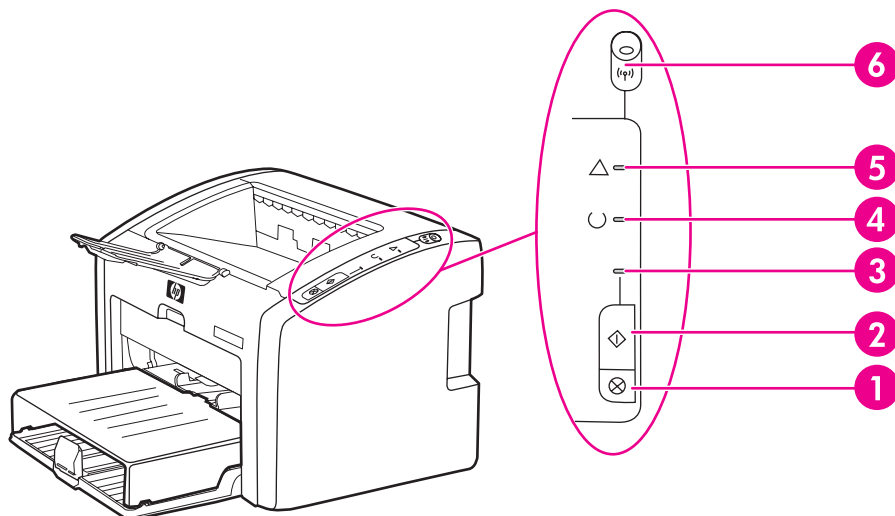

- 1 Pulsante **ANNULLA**: per annullare un processo di stampa in corso, premere il pulsante **ANNULLA**.
- 2 Pulsante **CONTINUA**: premere e rilasciare il pulsante **CONTINUA** per stampare una pagina di dimostrazione o per continuare a stampare in modalità di alimentazione manuale. Per stampare una pagina di configurazione, mantenere premuto il pulsante **CONTINUA** per 5 secondi.
- 3 Spia Continua: se lampeggia indica che la stampante è in fase di ricezione dati.
- 4 Spia Pronta: indica che la stampante è pronta per stampare.
- 5 Spia Attenzione: indica che i vassoi di alimentazione dei supporti della stampante sono vuoti, che lo sportello della cartuccia di stampa è aperto, che la cartuccia di stampa è assente o altri errori. Per ulteriori informazioni, vedere [Pagine di informazioni sulla stampante](#).
- 6 Spia wireless: (solo per la stampante HP LaserJet 1022nw) se la spia wireless è accesa, è stata stabilito un collegamento wireless. Se la spia wireless è spenta, il funzionamento in modalità wireless è disabilitato. Se la spia wireless lampeggia, la stampante sta tentando di stabilire un collegamento wireless.

---

### Nota

Per una descrizione del significato delle sequenze di accensione delle spie, vedere [Sequenze di accensione delle spie di stato](#).

## Percorsi dei supporti

I vassoi di alimentazione e gli scomparti di uscita vengono descritti nelle seguenti sezioni.

### Vassoio di alimentazione prioritaria

Il vassoio di alimentazione prioritaria viene utilizzato nell'alimentazione di una pagina di carta, una busta, una cartolina, un'etichetta o un lucido. Con questo vassoio, è inoltre possibile stampare la prima pagina su un tipo di supporto diverso da quello utilizzato per le pagine successive.

Le guide consentono di alimentare correttamente i supporti nella stampante in modo da evitare stampe oblique (corpo del testo non allineato rispetto alla pagina). Durante il caricamento dei supporti di stampa, regolare queste guide in base alla larghezza del supporto utilizzato.

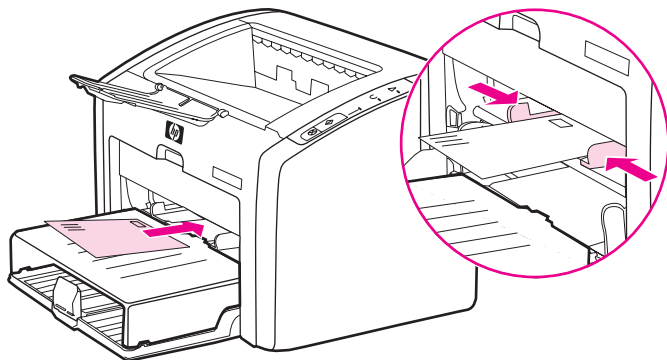

Per ulteriori informazioni sui tipi di supporti, vedere [Scelta della carta e di altri supporti di stampa](#).

### Vassoio di alimentazione principale

Il vassoio di alimentazione principale, situato nella parte anteriore della stampante, può contenere fino a 250 fogli di carta da 80 g/m<sup>2</sup> o altri supporti. Per informazioni sulle specifiche dei supporti, vedere [Capienza della stampante e prestazioni](#).

Le guide consentono di alimentare correttamente i supporti nella stampante in modo da evitare stampe oblique (corpo del testo non allineato rispetto alla pagina). Il vassoio di alimentazione principale è fornito sia delle guide laterali che di quelle anteriori. Durante il caricamento dei supporti di stampa, regolare queste guide in base alla lunghezza e alla larghezza del supporto utilizzato.

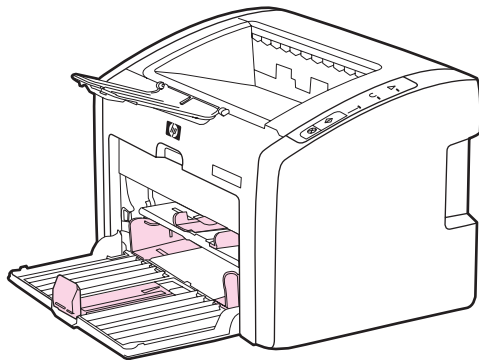

## **Scomparto di uscita**

Lo scomparto di uscita si trova nella parte superiore della stampante. I supporti di stampa vengono raccolti in questo scomparto nella sequenza corretta. Il vano supporti in uscita fornisce un sistema di impilamento avanzato per processi di stampa ingenti.

# Software della stampante

Nelle seguenti sezioni vengono descritti i sistemi operativi supportati e i software forniti con le stampanti HP LaserJet 1022, 1022n e 1022nw.

---

## Nota

---

Non tutti i software sono disponibili in tutte le lingue.

## Sistemi operativi supportati

Il software della stampante è fornito con software per i seguenti sistemi operativi:

- Windows XP
- Windows 2000
- Windows ME
- Windows 98 Second Edition (SE)
- Windows Server 2003

Per ulteriori informazioni relative all'aggiornamento da Windows 2000 Server a Windows Server 2003, vedere il seguente sito Web: <http://www.microsoft.com/>.

Per ulteriori informazioni su Windows Server 2003 Point and Print, vedere il seguente sito Web: <http://www.microsoft.com/>.

Per ulteriori informazioni su Server 2003 Terminal Services and Printing, vedere il seguente sito Web: <http://www.microsoft.com/>.

- Mac OS X versione 10.2 e versioni successive

## Software di stampa per computer Windows

Le sezioni seguenti contengono istruzioni per l'installazione del software di stampa sui vari sistemi operativi Windows e del software disponibile a tutti gli utenti della stampante.

## Installazione del software di stampa

Inserire il CD del software fornito con la stampante nell'unità CD-ROM del computer.

**Seguire le istruzioni per l'installazione visualizzate sullo schermo.**

---

## Nota

---

Se la finestra di benvenuto non si apre, fare clic sul pulsante **Start** di Windows, quindi su **Esegui**, digitare `z:\setup` (dove `z` indica l'unità CD-ROM) e fare clic su **OK**.

## Driver per la stampante

Un driver per la stampante è un componente software che consente accesso alle funzioni della stampante e fornisce un mezzo di comunicazione tra stampante e computer.



## Proprietà della stampante (driver)

Le proprietà della stampante consentono di gestire la stampante e di modificarne le impostazioni predefinite, come il formato e il tipo della carta, la stampa di più pagine su un unico supporto (stampa di diverse pagine per foglio), la risoluzione e le filigrane. È possibile accedere alle proprietà della stampante in due modi:

- Attraverso l'applicazione software utilizzata per stampare. In tal caso vengono modificate solo le impostazioni relative all'utilizzo corrente dell'applicazione software.
- Mediante il sistema operativo Windows. In tal modo è possibile modificare le impostazioni predefinite di tutti i processi di stampa futuri.

---

### Nota

Poiché molte applicazioni software adottano un diverso metodo di accesso alle proprietà della stampante, verranno di seguito descritti i metodi comunemente adottati in Windows 98 SE, 2000, ME e Windows XP.

---

### Per modificare solo le impostazioni relative all'utilizzo della corrente applicazione software

---

### Nota

Anche se le istruzioni possono variare leggermente a seconda dell'applicazione in uso, questo è il metodo più comune.

1. Dal menu **File** dell'applicazione software, fare clic su **Stampa**.
2. Nella finestra di dialogo **Stampa**, fare clic su **Proprietà**.
3. Modificare le impostazioni, quindi fare clic su **OK**.

### Per modificare le impostazioni predefinite per tutti i processi di stampa futuri in Windows 98 SE, 2000 e ME

1. Sulla barra delle applicazioni di Windows, fare clic su **Start**, selezionare **Impostazioni**, quindi fare clic su **Stampanti**.
2. Fare clic con il pulsante destro del mouse sull'icona della stampante HP LaserJet 1020 series.
3. Fare clic su **Proprietà** (in Windows 2000, è possibile fare clic anche su **Preferenze stampa**).
4. Modificare le impostazioni, quindi fare clic su **OK**.

---

### Nota

In Windows 2000, molte di queste funzioni sono disponibili nel menu **Preferenze stampa**.

### Per modificare le impostazioni predefinite per tutti i processi di stampa futuri in Windows XP

1. Sulla barra delle applicazioni di Windows, fare clic su **Start**, selezionare **Impostazioni**, quindi fare clic su **Stampanti e fax**.
2. Fare clic con il pulsante destro del mouse sull'icona della stampante HP LaserJet 1020 series.
3. Fare clic su **Proprietà** oppure **Preferenze stampa**.
4. Modificare le impostazioni, quindi fare clic su **OK**.

## Guida in linea delle proprietà della stampante

La guida in linea delle proprietà della stampante (driver) contiene informazioni specifiche sulle funzioni relative alle caratteristiche di stampa. Questa guida fornisce inoltre istruzioni per la modifica delle impostazioni predefinite della stampante. Per alcuni driver, la guida in linea fornisce istruzioni sull'utilizzo della guida sensibile al contesto. La guida sensibile al contesto descrive le operazioni del driver durante la loro selezione.

### Accesso alla guida in linea delle proprietà della stampante

1. Dall'interno dell'applicazione fare clic su **File** e quindi su **Stampa**.
2. Fare clic su **Proprietà**, quindi su **?**.

## Priorità delle impostazioni di stampa

Sono disponibili due modi per modificare le impostazioni di stampa della stampante: dall'applicazione software o dal driver per la stampante. Per le stampanti HP LaserJet 1022n e HP LaserJet 1022nw, è possibile modificare le impostazioni di stampa mediante il server Web incorporato. A seconda di dove vengono operate le modifiche, queste hanno precedenza sulle altre impostazioni di stampa, secondo l'ordine seguente:

- Modifiche operate nell'applicazione hanno precedenza su qualsiasi altra modifica. All'interno di un'applicazione, le modifiche fatte nella finestra di dialogo Imposta pagina hanno precedenza sulle modifiche operate nella finestra di dialogo Stampa.
- Modifiche operate nel driver per la stampante non hanno precedenza su quelle fatte dall'interno di un'applicazione.
- Le modifiche operate nel server Web incorporato hanno la priorità più bassa.

Se è possibile modificare un'impostazione in diversi modi, utilizzare quella che ha la massima precedenza.

## Software di stampa per computer Macintosh

Nelle seguenti sezioni viene descritto come ottenere il software Macintosh per le stampanti HP LaserJet 1022, 1022n e 1022nw.

### Accesso al driver per la stampante (Mac OS X versione 10.2 e versioni successive)

1. **Centro Stampa** o **Utilità di impostazione stampante** vengono avviati automaticamente. Se questo non dovesse accadere, effettuare le seguenti operazioni:
  - a. Fare doppio clic sull'icona del disco rigido visualizzata sulla scrivania.
  - b. Aprire la cartella **Applicazioni**, quindi fare clic su **Utilities** (Utility).

- c. Fare doppio clic su **Centro stampa** o **Utilità di installazione stampanti**, a seconda del sistema operativo.
2. Fare clic su **Aggiungi**. Viene visualizzata la finestra con l'elenco di Aggiungi Stampante.
3. A seconda del collegamento tra stampante e computer, selezionare una delle seguenti opzioni dal menu superiore:
  - **USB**
  - **Rendezvous** (solo per le stampanti HP LaserJet 1022n e 1022nw)
4. Selezionare il nome della stampante dall'elenco stampanti.
5. Fare clic su **Aggiungi**.

## Server Web incorporato

---

### Nota

---

Questa funzione è disponibile solo per le stampanti HP LaserJet 1022n e HP LaserJet 1022nw.

Con un server Web incorporato, è possibile accedere alle impostazioni o informazioni della stampante immettendo nel browser Web (quali Netscape Navigator o Microsoft® Internet Explorer) l'indirizzo IP o il nome host della stampante. Il server Web incorporato può essere utilizzato per configurare la stampante, visualizzare informazioni di stato, acquistare materiali d'uso e ottenere informazioni di risoluzione dei problemi.

I seguenti browser Web supportano il server Web incorporato:

- Internet Explorer versione 5.5 o versioni successive
- Netscape Navigator versione 4.75 o versioni successive
- Apple Safari

Per ulteriori informazioni, vedere [Utilizzo del server Web incorporato](#).

## Considerazioni sui supporti di stampa

Le stampanti HP LaserJet hanno una qualità di stampa eccellente. È possibile stampare su diversi supporti, quali carta pretagliata (compresa la carta riciclata), buste, etichette, lucidi, carta pergamena e carta in formato personalizzato. Proprietà quali peso, grana e contenuto di umidità sono fattori importanti che incidono sulle prestazioni della stampante e sulla qualità di stampa.

È possibile utilizzare diversi tipi di carta e supporti di stampa, in conformità con le linee guida esposte in questa guida dell'utente. Se si utilizzano supporti che non corrispondono a questi criteri, possono insorgere problemi di:

- qualità di stampa scadente
- maggior numero di inceppamenti
- usura prematura della stampante e necessità di riparazioni

Per ottenere risultati di stampa ottimali, utilizzare solo carta e supporti di stampa HP. Hewlett-Packard Company sconsiglia l'utilizzo di carta e supporti di altre marche in quanto non può esercitare alcun controllo sulla qualità dei prodotti non HP.

È possibile che alcuni supporti, pure corrispondenti a tutti i criteri esposti in questa guida, non producano risultati soddisfacenti. Ciò potrebbe derivare da un trattamento improprio della carta, da livelli di umidità e temperatura non accettabili o da altre variabili che HP non può controllare.

Prima di acquistare supporti di stampa in grandi quantità, accertarsi che rispettino i requisiti specificati in questa guida e nella *HP LaserJet printer family media guide* (guida ai supporti per stampanti HP LaserJet). Le indicazioni possono essere scaricate dal sito <http://www.hp.com/support/ljpaperguide/> o, per ulteriori informazioni su come ordinarle, vedere [Ordinazione di materiali d'uso](#). Provare sempre il supporto prima di acquistarne grandi quantità.

---

### ATTENZIONE

---

L'utilizzo di un tipo di supporto non conforme alle indicazioni di HP può danneggiare la stampante e richiederne la riparazione. In questo caso, la riparazione non è coperta dalla garanzia o dal contratto di assistenza HP.

## Dimensioni dei supporti di stampa

Per informazioni sui formati supportati, vedere [Capienza della stampante e prestazioni](#).

# 2

## Collegamenti della stampante

Questo capitolo contiene informazioni sui seguenti argomenti:

- [Collegamenti USB](#)
- [Collegamenti di rete](#)
- [Collegamenti wireless](#)
- [Stampa wireless](#)

## Collegamenti USB

I modelli di stampante HP LaserJet 1022, 1022n e 1022nw supportano i collegamenti USB 2.0 ad alta velocità.

### Collegamento del cavo USB

1. Collegare il cavo USB alla stampante.
2. Collegare l'altra estremità del cavo USB al computer quando richiesto durante l'installazione del software.

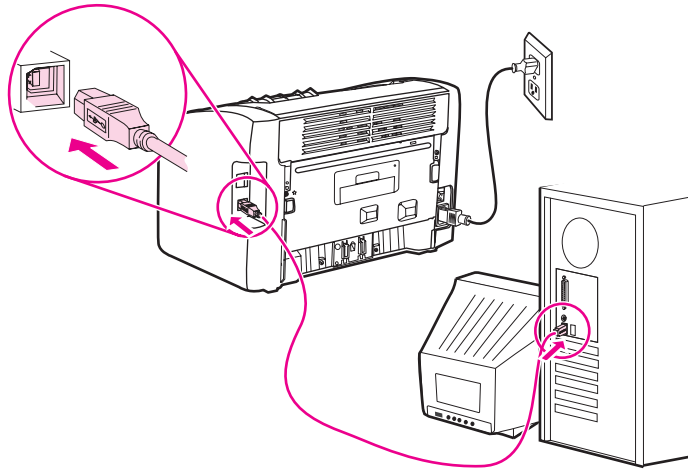

## Collegamenti di rete

Le stampanti HP LaserJet 1022n e HP LaserJet 1022nw consentono di collegarsi alla rete mediante una porta di rete interna. La stampante HP LaserJet 1022nw può anche essere collegata a reti 802.11b/g wireless. Per le stampanti HP LaserJet 1022n e 1022nw sono disponibili server di stampa di rete esterni. La seguente tabella indica le opzioni richieste per aggiungere un collegamento di rete alle stampanti.

### Opzioni per il collegamento di rete

Modello HP LaserJet	10/100Base-TX	802.11b/g	Bluetooth®
1022n	Incluso	HP Jetdirect 380x (solo 802.11b)	HP bt1300
1022nw	Incluso	Incluso	HP bt1300

Per ordinare il server di stampa, vedere [Server di stampa di rete 10/100 e wireless](#).

### Collegamento alla rete

Collegare un'estremità del cavo di rete al connettore di rete sul retro della stampante e l'altra estremità alla rete. Assicurarsi di installare il driver per la stampante su tutti i computer collegati alla rete e che utilizzano la stampante.

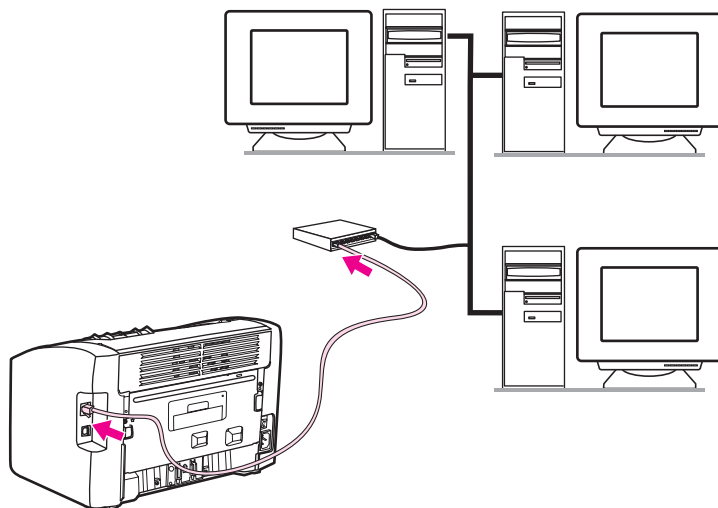

#### Nota

Le seguenti procedure si intendono soltanto per le stampanti HP LaserJet 1022n e HP LaserJet 1022nw.

È necessario che la rete Ethernet sia funzionale prima di procedere con le seguenti istruzioni.

## Collegamento della stampante a una rete cablata

Per collegare le stampanti HP LaserJet 1022n o HP LaserJet 1022nw a una rete cablata, sono necessari i seguenti elementi:

- Rete cablata funzionale
- Cavo Ethernet CAT-5

Per collegare la stampante alla rete, effettuare le seguenti operazioni:

1. Collegare il cavo Ethernet CAT-5 a una porta sul router o sulla porta hub Ethernet.
2. Collegare il cavo CAT-5 Ethernet alla porta di rete interna sul retro della stampante.
3. Controllare che una delle spie di rete (10 o 100) della porta di rete sul retro della stampante sia accesa.

---

### Nota

L'attivazione delle impostazioni di rete della stampante potrebbe richiedere alcuni minuti. Se una delle spie non si dovesse accendere, vedere [Risoluzione dei problemi dell'impostazione della rete cablata](#).

4. Stampa di una pagina di configurazione. Con la stampante nello stato Pronta, tenere premuto il pulsante **CONTINUA** per 5 secondi.

---

### Nota

Per ripristinare le impostazioni predefinite di configurazione, spegnere la stampante. Tenere premuti i pulsanti **ANNULLA** e **CONTINUA**, quindi accendere la stampante. Continuare a tenere premuti i pulsanti **CONTINUA** e **ANNULLA** fino a che la stampante non è nello stato Pronta (da 5 a 30 secondi).

## Installare il software della stampante.

1. Chiudere tutte le applicazioni.
2. Inserire il CD di installazione del software nell'unità CD-ROM del computer. Viene visualizzata la finestra di benvenuto.
3. Fare clic su **Avanti** e seguire le istruzioni di installazione per controllare e preparare il sistema, quindi installare driver, plug-in e software.

Questa operazione potrebbe richiedere alcuni minuti.



## Collegamenti wireless

La stampante HP LaserJet 1022nw supporta lo standard IEEE 802.11b/g standard per opzioni di connettività wireless.

---

### Nota

---

La stampante HP LaserJet 1022n supporta lo standard IEEE 802.11b/g per opzioni di connettività wireless e Bluetooth wireless mediante accessori esterni opzionali.

Per un elenco completo dei server di stampa wireless interni HP Jetdirect e degli adattatori per stampanti wireless Bluetooth HP bt1300, vedere [Server di stampa di rete 10/100 e wireless](#).

Per ulteriori informazioni sulla stampa wireless, vedere [Stampa wireless](#).

## Stampa wireless

Le reti wireless offrono un'alternativa sicura e a costi contenuti ai collegamenti di rete cablati tradizionali. La stampante HP LaserJet 1022nw è fornita di connettività wireless incorporata. Per gli modelli di stampante, vedere [Server di stampa di rete 10/100 e wireless](#) per un elenco di server di stampa wireless disponibili.

### Standard IEEE 802.11b/g

Grazie alla connettività conforme alle specifiche IEEE 802.11b/g, è possibile posizionare le stampanti ovunque in ufficio o in casa e collegarle a una rete wireless con sistemi operativi di rete Microsoft, Apple, NetWare, UNIX® o Linux®. La tecnologia wireless fornisce una soluzione di stampa di alta qualità senza le limitazioni fisiche del cablaggio. È possibile posizionare le stampanti nel modo più conveniente in ufficio o a casa e spostarle secondo il bisogno senza dover modificare i collegamenti cablati alla rete.

I server di stampa esterni HP Jetdirect 802.11b/g opzionali sono disponibili per i collegamenti USB.

Per ulteriori informazioni consultare la documentazione fornita con la stampante HP LaserJet 1022nw.

### Bluetooth

La tecnologia wireless Bluetooth è una tecnologia a basso consumo e a corto raggio radio utilizzata per i collegamenti wireless di computer, stampanti, assistenti personali digitali, telefoni cellulari e altre periferiche.

Diversamente dalla tecnologia a infrarossi, il fatto che la tecnologia Bluetooth sia basata su onde radio consente di posizionare la periferica in un'altra stanza, poiché non è necessario che la periferica di trasmissione e quella di ricezione siano in linea diretta. La tecnologia wireless aumenta la versatilità e l'efficienza delle applicazioni di una rete aziendale.

# 3

## Gestione della stampante

Questo capitolo contiene informazioni sui seguenti argomenti:

- [Pagine di informazioni sulla stampante](#)
- [Utilizzo del server Web incorporato](#)

## Pagine di informazioni sulla stampante

Nella memoria della stampante sono presenti pagine speciali che consentono di diagnosticare e risolvere problemi relativi alla stampante.

### Pagina di dimostrazione

La pagina di dimostrazione contiene esempi di testo e grafica. Per stampare la pagina di dimostrazione dalla stampante, premere il pulsante **CONTINUA** quando la stampante è pronta (spia Pronta accesa).

### Pagina di configurazione

Nella pagina di configurazione sono elencate le impostazioni e le proprietà correnti della stampante. Contiene inoltre un rapporto di registro dello stato. È possibile stampare una pagina di configurazione dalla stampante o dal server Web incorporato.

Per stampare la pagina di configurazione dalla stampante, premere il pulsante **CONTINUA** per 5 secondi quando la stampante è pronta (spia Pronta accesa).

### Pagina di prova della stampante

La pagina di prova della stampante contiene informazioni sulle impostazioni del driver per la stampante e della porta. Questa pagina contiene anche informazioni relative al nome e al modello della stampante, al nome del computer e così via. È possibile stampare la pagina di prova della stampante dal driver per la stampante.

## Utilizzo del server Web incorporato

Dalle stampanti HP LaserJet 1022n e HP LaserJet 1022nw è possibile accedere direttamente al server Web incorporato. Non è necessario installare software sul computer. È necessario solo un browser Web supportato. Per utilizzare il server Web incorporato è necessario Apple Safari, Microsoft Internet Explorer versione 5.5 o versioni successive o Netscape Navigator versione 4.75 o versioni successive.

---

### Nota

Il server Web incorporato non fornisce avvisi tramite e-mail o avvisi di stato.

Il server Web incorporato è disponibile solo in lingua inglese.

Il server Web incorporato consente di visualizzare lo stato della stampante e della rete e di gestire le funzioni di stampa dal computer piuttosto che dal pannello di controllo della stampante. Di seguito vengono riportati esempi di utilizzo del server Web incorporato:

- Visualizzazione di informazioni sullo stato della stampante.
- Visualizzazione e stampa di pagine interne.
- Ordine di nuovi materiali d'uso.
- Impostazione del tipo di carta caricata in ogni vassoio.
- Visualizzazione e modifica delle impostazioni predefinite di configurazione.
- Visualizzazione e modifica delle configurazioni di rete.

Il server Web incorporato funziona quando la stampante è collegata a una rete basata su protocollo IP. Il server Web incorporato non supporta i collegamenti delle stampanti a reti basate su protocolli IPX.

---

### Nota

Non è necessario un collegamento Internet per poter accedere e utilizzare il server Web incorporato. Tuttavia, facendo clic su un collegamento in **Other Links** (Altri collegamenti), è necessaria la connessione a Internet per poter visitare il sito Web associato al collegamento.

## Accesso al server Web incorporato

1. Con un browser Web supportato, immettere l'indirizzo IP o il nome host della stampante. Per trovare l'indirizzo IP, stampare la pagina di configurazione della stampante, tenendo premuto per 5 secondi il pulsante **CONTINUA**.

---

### Nota

Una volta aperto l'URL, è possibile impostare un segnalibro per un accesso veloce in futuro.

2. Il server Web incorporato ha tre schede contenenti impostazioni e informazioni sulla stampante: la scheda **Information** (Informazioni), la scheda **Settings** (Impostazioni) e la scheda **Networking** (Accesso remoto). Fare clic sulla scheda che si desidera visualizzare.

## Scheda Information (Informazioni)

La scheda Information (Informazioni) è composta dalle seguenti pagine:

- **Device Status** (Stato periferica): questa pagina consente di visualizzare informazioni quali in nome della rete, l'indirizzo di rete e informazioni sul modello.
- **Configuration** (Configurazione): questa pagina consente la visualizzazione delle informazioni presenti sulla pagina di configurazione della stampante.

## Scheda Settings (Impostazioni)

Questa scheda consente di configurare dal computer le impostazioni della stampante, quali il formato di carta predefinito o la modalità EconoMode. Se la stampante è collegata in rete, consultare l'amministratore della stampante prima di modificare le impostazioni su questa scheda.

## Scheda Networking (Accesso remoto)

Questa scheda consente all'amministratore di rete di controllare impostazioni relative alla rete per la stampante, quando questa è collegata a una rete basata su protocollo IP.

## Other links (Altri collegamenti)

Questa sezione contiene collegamenti a Internet. È necessario un collegamento a Internet per utilizzare questi collegamenti. Se si utilizza un collegamento di rete telefonico e non si era connessi prima di accedere al server Web incorporato, è necessario connettersi prima di visitare i siti Web. La connessione potrebbe richiedere che venga chiuso e riavviato il server Web incorporato.

- **HP Instant Support:** questo collegamento consente di accedere a una serie di pagine Web dinamiche per risolvere problemi specifici e per determinare quali servizi aggiuntivi sono disponibili per la stampante.
- **Product Registration** (Registrazione del prodotto): questo collegamento consente di accedere alla pagina di registrazione del prodotto sul sito Web HP.
- **Order Supplies** (Ordina materiali d'uso): questo collegamento consente di accedere al sito Web Sure Supply per ordinare materiali d'uso originali HP da HP o da un rivenditore.
- **Product Support** (Assistenza tecnica): questo collegamento consente di accedere alla pagina di assistenza per la stampante HP LaserJet 1020 series. In questa pagina è poi possibile cercare informazioni riguardanti argomenti generali.

---

### Nota

---

La stampante HP LaserJet 1020 series comprende i modelli di stampante HP LaserJet 1022, 1022n e 1022nw.

# 4

## Operazioni di stampa

Questo capitolo contiene informazioni sui seguenti argomenti:

- [Alimentazione manuale](#)
- [Annullamento di un processo di stampa](#)
- [Impostazioni relative alla qualità di stampa](#)
- [Ottimizzazione della qualità di stampa per i diversi tipi di supporti](#)
- [Indicazioni per l'utilizzo dei supporti](#)
- [Scelta della carta e di altri supporti di stampa](#)
- [Caricamento dei supporti di stampa nei vassoi di alimentazione](#)
- [Stampa di una busta](#)
- [Stampa di più buste](#)
- [Stampa su lucidi o etichette](#)
- [Stampa su carta intestata e moduli prestampati](#)
- [Stampa su supporti di formato personalizzato e cartoncino](#)
- [Stampa su entrambe le facciate dei fogli \(stampa fronte/retro manuale\)](#)
- [Stampa di più pagine su un unico foglio \(stampa di diverse pagine per foglio\)](#)
- [Stampa di opuscoli](#)
- [Stampa di filigrane](#)

## Alimentazione manuale

È possibile utilizzare l'alimentazione manuale per stampare su supporti di diverso tipo: ad esempio una busta, poi una lettera, poi una busta e così via. Posizionare una busta nel vassoio di alimentazione prioritaria e caricare la carta intestata nel vassoio di alimentazione principale.

### Per stampare utilizzando l'alimentazione manuale

1. Accedere alle proprietà della stampante (o a Preferenze stampa in Windows 2000 e XP). Per istruzioni, vedere [Proprietà della stampante \(driver\)](#).
2. Dalla scheda **Carta/Qualità**, selezionare **Alimentazione manuale** dall'elenco a discesa **Vassoio di alimentazione**.
3. Posizionare i supporti nel vassoio di alimentazione prioritaria, quindi premere il pulsante **CONTINUA** ogni volta per stampare.



# Annullamento di un processo di stampa

I processi di stampa possono essere annullati da un'applicazione software o da una coda di stampa.

Per arrestare immediatamente la stampa, rimuovere la carta residua dalla stampante. A questo punto, procedere in uno dei modi seguenti.

- **Pannello di controllo della stampante:** per annullare il processo di stampa, premere e rilasciare il pulsante **ANNULLA** sul pannello di controllo della stampante.
- **Applicazione software:** generalmente viene visualizzata una finestra di dialogo che consente di annullare il processo di stampa.
- **Coda di stampa di Windows:** se il processo di stampa è in attesa in una coda (memoria del computer) o in uno spooler di stampa, eliminarlo da qui. Fare clic su **Start**, **Impostazioni e Stampanti** o **Stampanti e fax**. Fare doppio clic sull'icona **HP LaserJet 1022** per aprire la finestra di dialogo, selezionare il processo di stampa e fare clic su **Elimina** o **Annulla**.
- **Coda di stampa sulla scrivania (Mac OS X):** aprire il **Centro Stampa**, fare doppio clic sul nome della stampante, selezionare il processo di stampa e fare clic su **Elimina**.
- **Server Web incorporato:** aprire la pagina del server Web incorporato della stampante e fare clic su **Cancel Job** (Annulla lavoro). Per ulteriori informazioni, vedere [Utilizzo del server Web incorporato](#).

Se le spie di stato del pannello di controllo continuano a lampeggiare dopo l'annullamento di un processo di stampa, significa che il computer sta ancora inviando il processo alla stampante. Eliminare il processo dalla coda di stampa oppure attendere che il computer abbia terminato l'invio dei dati. La stampante torna allo stato Pronta.

## Impostazioni relative alla qualità di stampa

Le impostazioni relative alla qualità di stampa consentono di stabilire fattori come il livello di luminosità della stampa e lo stile con cui stampare la grafica. Consentono inoltre di ottimizzare la qualità della stampa in base al tipo specifico di supporto di stampa utilizzato. Per ulteriori informazioni, vedere [Ottimizzazione della qualità di stampa per i diversi tipi di supporti](#).

Le impostazioni possono essere modificate nelle proprietà della stampante, in base al tipo di processo di stampa da eseguire. Le impostazioni consentite sono:

- **ProRes 1200**: questa impostazione consente una stampa dettagliata a 1200 x 1200 dpi.
  - **FastRes 1200**: questa impostazione consente una qualità di stampa effettiva di 1200 dpi.
  - **600 dpi**: questa impostazione consente di ottenere una risoluzione a 600 x 600 dpi con tecnologia Resolution Enhancement (REt) per una migliore stampa di testi.
  - **Modalità EconoMode (risparmio di toner)**: il testo viene stampato utilizzando meno toner. Questa impostazione è utile per la stampa di bozze. Questa opzione può essere attivata indipendentemente da altre impostazioni di qualità di stampa.
1. Accedere alle proprietà della stampante (o a Preferenze stampa in Windows 2000 e XP). Per istruzioni, vedere [Proprietà della stampante \(driver\)](#).
  2. Dalla scheda **Finitura** (la scheda **Layout** per alcuni driver Macintosh) selezionare l'impostazione della qualità di stampa da utilizzare.

---

### Nota

Non tutte le funzionalità della stampante sono disponibili in tutti i driver o sistemi operativi. Vedere la guida in linea sulle proprietà della stampante (driver) per informazioni sulla disponibilità di funzioni per il driver selezionato.

---

### Nota

Per modificare le impostazioni relative alla qualità di stampa per tutti i processi di stampa successivi, accedere alle proprietà attraverso il menu **Start** sulla barra delle applicazioni di Windows. Per modificare le impostazioni relative alla qualità di stampa soltanto nell'utilizzo corrente dell'applicazione software, accedere alle proprietà attraverso il menu **Imposta stampante** dell'applicazione utilizzata per stampare. Per ulteriori informazioni, vedere [Proprietà della stampante \(driver\)](#).

---

# Ottimizzazione della qualità di stampa per i diversi tipi di supporti

Le impostazioni relative ai tipi di supporti controllano la temperatura del fusore della stampante. Per ottimizzare la qualità di stampa, è possibile modificare tali impostazioni in base ai supporti di stampa in uso.

È possibile accedere alle funzioni di ottimizzazione della scheda **Carta/Qualità** del driver per la stampante o dal server Web incorporato.

Le stampanti HP LaserJet 1022, 1022n e 1022nw forniscono una serie di modalità di stampa che consentono di adattare la stampante ai diversi tipi di supporto. Le seguenti tabelle forniscono una panoramica delle modalità di stampa del driver.

## Nota

Quando si utilizzano le modalità CARTONCINO, BUSTA, ETICHETTA e RUVIDA, la stampante fa una pausa tra una stampa e l'altra e il numero di pagine stampante al minuto diminuisce.

### Modalità di stampa del driver predefiniti

Modalità	Supporto
NORMALE	75 a 104 g/m <sup>2</sup>
LEGGERA	< 75 g/m <sup>2</sup>
PESANTE	90 a 105 g/m <sup>2</sup>
CARTONCINO	Cartoncino o supporti spessi
LUCIDO	OHT (monochrome overhead transparencies) 0,1 4 mil
BUSTA	Buste standard
ETICHETTA	Etichette HP LaserJet standard
FINE	Carta fine
RUVIDA	Carta ruvida
COLORE	Supporti normali
CARTA INTESTATA	Supporti normali
MODULI PRESTAMPATI	Supporti normali
CARTA PERFORATA	Supporti normali
CARTA RICICLATA	Supporti normali
CARTA PERGAMENA	Supporti normali

## Indicazioni per l'utilizzo dei supporti

Le seguenti sezioni contengono le indicazioni e le istruzioni per la stampa su lucidi, buste e altri supporti speciali. Le indicazioni e le specifiche consentono di selezionare il supporto ottimale per la qualità di stampa e di evitare supporti che potrebbero causare inceppamenti o danni alla stampante.

### Carta

Per i risultati migliori, utilizzare carta convenzionale da 75 g/m<sup>2</sup>. Verificare che la carta sia di buona qualità e che non presenti tagli, incisioni, lacerazioni, macchie, particelle estranee, polvere, stropicciature, fori, bordi ondulati o piegati.

In caso di dubbi sul tipo di carta utilizzata (ad esempio, se si tratta di carta fine o riciclata), controllare l'etichetta sulla confezione della risma.

Alcuni tipi di carta possono provocare problemi nella qualità della stampa, inceppamenti o danni alla stampante.

#### Utilizzo della carta

Sintomo	Problema con la carta	Soluzione
Qualità di stampa scadente o scarsa adesione del toner Problemi nell'alimentazione	Eccessivamente umida, ruvida, liscia o in rilievo Risma di carta difettosa	Provare a utilizzare un tipo di carta diverso ad esempio, tra 100-250% Sheffield e con un contenuto di umidità del 4-6%.  Controllare la stampante e assicurarsi che sia stato selezionato il tipo di supporto appropriato.
Parti non stampate, inceppamenti, arricciamenti	Conservazione inadeguata	Conservare la carta mantenendola in posizione orizzontale e avvolta in un involucro a prova di umidità.
Maggiore ombreggiatura grigia dello sfondo	Troppo pesante	Utilizzare una carta più leggera.
Arricciature eccessive Problemi nell'alimentazione	Umidità eccessiva, senso della fibra errato o grana troppo fine	Utilizzare carta a grana grande.  Controllare la stampante e assicurarsi che sia stato selezionato il tipo di supporto appropriato.
Inceppamenti o danni alla stampante	Tratteggi per il taglio o perforazioni	Non utilizzare carta con tratteggi per il taglio o perforata.
Problemi nell'alimentazione	Bordi sfilacciati	Utilizzare carta di buona qualità.

---

## Nota

La stampante utilizza il calore e la pressione per fondere il toner sulla carta. Accertarsi che la carta colorata o i moduli prestampati utilizzino inchiostri compatibili con la temperatura della stampante. La temperatura massima della stampante è di 200°C for 0,1 secondi.

Non utilizzare carta intestata stampata con inchiostri a basse temperature, quali quelli impiegati in alcuni processi di stampa termografica.

Non utilizzare carta intestata in rilievo.

Non utilizzare lucidi progettati per stampanti a getto d'inchiostro o per altre stampanti a bassa temperatura. Utilizzare solo lucidi che siano specifici per l'utilizzo con stampanti HP LaserJet.

---

## Etichette

HP consiglia di stampare le etichette utilizzando il vassoio di alimentazione prioritaria.

---

## ATTENZIONE

---

Non utilizzare lo stesso foglio di etichette più di una volta. L'adesivo si deteriora e può danneggiare la stampante.

## Struttura di un foglio di etichette

Nella scelta delle etichette, valutare la qualità dei seguenti componenti:

- **Adesivo:** il materiale adesivo deve rimanere stabile a 200°C, temperatura massima della stampante.
- **Disposizione:** utilizzare solo etichette che non presentano parti esposte. In caso contrario, le etichette potrebbero staccarsi durante la stampa causando gravi inceppamenti.
- **Arricciamento:** prima di procedere alla stampa, accertarsi che le etichette siano ben piate e senza arricciature superiori a 13 mm in ogni direzione.
- **Condizioni:** non utilizzare etichette stropicciate, con bolle d'aria o altri sintomi di distacco dal foglio.

## Lucidi

I lucidi devono essere in grado di resistere alla temperatura massima raggiunta dalla stampante, ossia 200°C.

## Buste

HP consiglia di stampare le buste utilizzando il vassoio di alimentazione prioritaria.

## Struttura delle buste

La struttura delle buste è un fattore molto importante. Le pieghe dei risvolti possono variare notevolmente, non solo tra le buste di produttori diversi, ma anche tra le buste contenute nella stessa confezione dello stesso produttore. Una buona qualità di stampa sulle buste dipende dalla qualità del supporto utilizzato. Nella scelta delle buste, valutare i fattori elencati di seguito:

- **Grammatura:** la grammatura delle buste non deve superare i 90 g/m<sup>2</sup>, per evitare inceppamenti.
- **Struttura:** prima di procedere alla stampa, accertarsi che le buste siano ben piatte, senza arricciature superiori a 6 mm e senza bolle d'aria. Le buste che incamerano aria possono causare problemi. Non utilizzare buste che contengono graffette, fibbie, legacci, finestre trasparenti, fori, perforazioni, ritagli, materiali sintetici, affrancatura o carta in rilievo. Non utilizzare buste con adesivi che non richiedono umidificazione, ma per cui basta la pressione per la chiusura.
- **Condizioni:** accertarsi che le buste non siano stropicciate, intaccate o danneggiate in altro modo. Assicurarsi che le buste non abbiano adesivo esposto.
- **Formati:** i formati delle buste vanno da 90 x 160 mm a 178 x 254 mm.

## Buste con giunzioni sui due lati

Queste buste presentano giunzioni verticali, anziché diagonali, lungo entrambe le estremità. Questo tipo di busta tende a stropicciarsi con maggiore facilità. Accertarsi che le giunzioni ricoprano l'intero lato della busta, fino all'angolo, come illustrato di seguito.

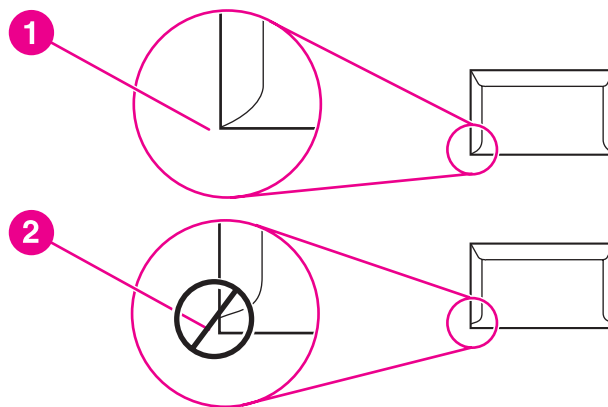

- 1 struttura accettabile delle buste  
2 struttura non accettabile delle buste

## Buste con strisce adesive o alette ripiegabili

Le buste con strisce adesive a strappo o con più alette ripiegabili devono essere fornite di un tipo di adesivo compatibile con il calore e la pressione generati dalla stampante. La temperatura massima della stampante è di 200°C. Le strisce adesive e le alette ripiegabili possono provocare stropicciature, arricciature o inceppamenti.

## Conservazione delle buste

Un'adeguata conservazione delle buste contribuisce a ottenere una buona qualità di stampa. Riporre le buste in piano. Se si formano bolle d'aria al loro interno, le buste si possono stropicciare durante la stampa.

## Cartoncino e supporti pesanti

Utilizzando i vassoi di alimentazione della carta è possibile stampare su molti tipi di cartoncino, comprese le schede e le cartoline. I risultati di stampa variano a seconda del tipo di cartoncino e di come viene alimentato nella stampante laser.

Per la migliore prestazione di stampa, non utilizzare carta più pesante di 157 g/m<sup>2</sup>. Una carta troppo pesante potrebbe causare problemi di alimentazione e di inserimento nel vassoio di alimentazione, inceppamenti, difficoltà di fusione del toner, qualità di stampa scadente o eccessiva usura meccanica.

---

### Nota

---

La stampa su carta più pesante potrebbe non essere possibile se non si riempie totalmente il vassoio di alimentazione e se la carta ha una levigatezza di 100-180 Sheffield.

## Struttura del cartoncino

- **Levigatazza:** il cartoncino da 135-157 g/m<sup>2</sup> deve avere una levigatezza pari a 100-180 Sheffield; il cartoncino da 60-135 g/m<sup>2</sup> deve avere una levigatezza pari a 100-250 Sheffield.
- **Struttura:** il cartoncino deve essere piatto e privo di arricciamenti superiori a 5 mm.
- **Condizioni:** accertarsi che il cartoncino non sia stropicciato, intaccato o danneggiato in altro modo.
- **Formati:** utilizzare solo cartoncino nel seguente intervallo di formati.
  - **Minimo:** 76 x 127 mm
  - **Massimo:** 216 x 356 mm

## Indicazioni per il cartoncino

Impostare i margini ad almeno 2 mm dai bordi.

## Carta intestata e moduli prestampati

La carta intestata è carta di qualità superiore spesso filigranata, a volte in fibra di cotone e che è disponibile in vari colori e finiture, con buste uguali. I moduli prestampati possono essere in vari tipi di carta, da quella riciclata a quella di qualità superiore.

Molti produttori progettano questi tipi di carta ottimizzandone le proprietà per la stampa laser e pubblicizzandoli come compatibili o garantiti per le stampanti laser.

---

### Nota

---

Alcune variazioni da pagina a pagina sono normali quando si stampa con stampanti laser. Queste variazioni non sono visibili su carta normale. Tuttavia, sono visibili su moduli prestampati perché le linee e le caselle sono già posizionate sulle pagine.

Per evitare problemi di utilizzo con i moduli prestampati, la carta in rilievo e la carta intestata, osservare le seguenti indicazioni:

- Evitare di utilizzare inchiostri a basse temperature, quale quelli impiegati in alcuni processi di stampa termografica.
- Utilizzare moduli prestampati e carta intestata stampati mediante stampa offset o incisione.
- Utilizzare moduli creati con inchiostri resistenti al calore che non si squagliano, vaporizzano o rilasciano emissioni alla temperatura di 200°C per 0,1 secondi. In genere gli inchiostri ossidati o a base d'olio rispettano questo requisito.
- Attenzione a non modificare la percentuale di umidità dei moduli prestampati e a non utilizzare materiali che possono modificare le proprietà elettriche o di gestione della carta. Conservare i moduli in un involucro a prova di umidità per prevenire cambiamenti nella percentuale di umidità durante l'immagazzinamento.
- Evitare di utilizzare moduli prestampati rifiniti o patinati.
- Evitare di utilizzare carta intestata molto in rilievo.
- Evitare carta che abbia una superficie molto testurizzata.
- Evitare di utilizzare polveri offset o altri materiali che prevengono che i moduli si attacchino l'uno all'altro.



## Scelta della carta e di altri supporti di stampa

Le stampanti HP LaserJet hanno una qualità di stampa eccellente. È possibile stampare su diversi tipi di supporti, ad esempio carta (compresa la carta con il 100% di fibre riciclate), buste, etichette, lucidi e supporti di formato personalizzato. I formati dei supporti utilizzabili sono:

- **Minimo:** 76 x 127 mm
- **Massimo:** 216 x 356 mm

Le caratteristiche di peso, grana e umidità sono fattori importanti che influiscono sulle prestazioni e sulla qualità di stampa. Per ottenere la migliore qualità di stampa, utilizzare solo supporti di alta qualità specifici per stampanti laser. Per una descrizione dettagliata dei requisiti della carta e dei supporti di stampa, vedere [Considerazioni sui supporti di stampa](#).

---

### Nota

Eseguire sempre una prova di stampa su un campione del supporto prima di acquistarne in grande quantità. Il fornitore della carta sarà in grado di interpretare i requisiti specificati nel documento *HP LaserJet printer family print media guide* (guida ai supporti per stampanti HP LaserJet) (numero parte HP 5851-1468). Per ulteriori informazioni, vedere [Considerazioni sui supporti di stampa](#).

---

## Supporti HP

HP consiglia di utilizzare i seguenti supporti HP:

- Carta multiuso HP
- Carta per ufficio HP Office Paper
- Carta multiuso per stampanti All-in-OneHP
- Carta HPLaserJet
- Carta HP Premium LaserJet

## Supporti di stampa da evitare

Le stampanti HP LaserJet 1022, 1022n e 1022nw sono in grado di gestire molti tipi di supporti. L'utilizzo dei supporti non conforme alle specifiche della stampante causerà una perdita di qualità della stampa e aumenterà le possibilità di inceppamenti della carta.

- Non utilizzare carta troppo ruvida.
- Non utilizzare carta con ritagli o perforazioni a meno che non si tratti di normale carta perforata (con tre fori).
- Non utilizzare moduli con più parti.
- Non utilizzare carta con filigrana se vengono stampati motivi a pieno colore.

## Supporti che potrebbero danneggiare la stampante

In rare circostanze alcuni supporti potrebbero danneggiare la stampante. Per prevenire possibili danni, è necessario evitare l'utilizzo dei seguenti supporti:

- Non utilizzare supporti con punti metallici.
- Non utilizzare lucidi progettati per stampanti a getto d'inchiostro o per altre stampanti a bassa temperatura. Utilizzare solo lucidi che siano specifici per l'utilizzo con stampanti HP LaserJet.
- Non utilizzare carta fotografica per stampanti a getto d'inchiostro.
- Non utilizzare carta in rilievo o patinata che non sia progettata per le temperature dell'unità di fusione immagine della stampante. Selezionare i supporti in grado di tollerare temperature di 200°C per 0,1 secondi. HP produce una serie di supporti progettati per le stampanti HP LaserJet 1022, 1022n e 1022nw.
- Non utilizzare carta intestata con inchiostri a bassa temperatura o termografica. Con i moduli prestampati e la carta intestata è necessario utilizzare inchiostri in grado di tollerare una temperatura di 200°C per 0,1 secondi.
- Non utilizzare supporti che possono emettere gas nocivi, liquefarsi, piegarsi o scolorirsi quando esposti ad una temperatura di 200°C per 0,1 secondi.

Per ordinare materiale d'utilizzo per stampanti HP LaserJet, visitare il sito Web all'indirizzo <http://www.hp.com/go/ljsupplies/> per gli Stati Uniti o <http://www.hp.com/ghp/buyonline.html/> per il resto del mondo.

# Caricamento dei supporti di stampa nei vassoi di alimentazione

Nelle seguenti sezioni viene spiegato come caricare i supporti nei vari vassoi di alimentazione.

## ATTENZIONE

Se si tenta di stampare su carta stropicciata, piegata o danneggiata, possono verificarsi inceppamenti. Per ulteriori informazioni, vedere [Considerazioni sui supporti di stampa](#).

### Vassoio di alimentazione prioritaria

Il vassoio di alimentazione prioritaria può contenere un foglio di supporto fino a 163 g/m<sup>2</sup> o una busta, un lucido o un cartoncino. I supporti devono essere caricati con il margine superiore in avanti e la facciata da stampare rivolta verso l'alto. Regolare sempre le guide laterali dei supporti prima di caricare i supporti, in modo da evitare inceppamenti e stampe inclinate.

### Vassoio di alimentazione principale da 250 fogli

Il vassoio di alimentazione può contenere fino a 250 pagine di carta da 75 g/m<sup>2</sup> o meno pagine di supporti più pesanti in pile da 25 mm o inferiori. I supporti devono essere caricati con il margine superiore in avanti e la facciata da stampare rivolta verso l'alto. Regolare sempre le guide laterali e anteriori dei supporti, in modo da evitare inceppamenti e stampe inclinate.

## Nota

Quando vengono aggiunti nuovi supporti, rimuovere sempre tutto il contenuto del vassoio di alimentazione e allineare tutti i fogli della pila. In tal modo, si evita che più fogli vengano prelevati contemporaneamente dalla stampante e si riduce il rischio di inceppamenti del supporto.

## Stampa di una busta

Utilizzare soltanto buste adatte alle stampanti laser. Per ulteriori informazioni, vedere [Considerazioni sui supporti di stampa](#).

---

### Nota

---

Per stampare una busta, utilizzare il vassoio di alimentazione prioritaria. Per stampare più buste, utilizzare il vassoio di alimentazione principale.

1. Prima di caricare la busta, allargare le guide dei supporti in modo che siano leggermente più larghe delle buste.

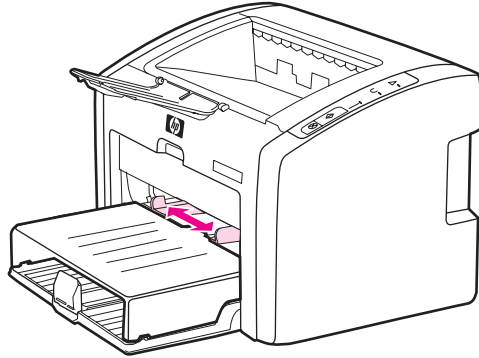

---

### Nota

---

Se la busta ha l'aletta sul lato corto, inserire questo lato per primo nella stampante.

2. Posizionare la busta con il lato da stampare rivolto verso l'alto e il bordo superiore contro la guida sulla sinistra.

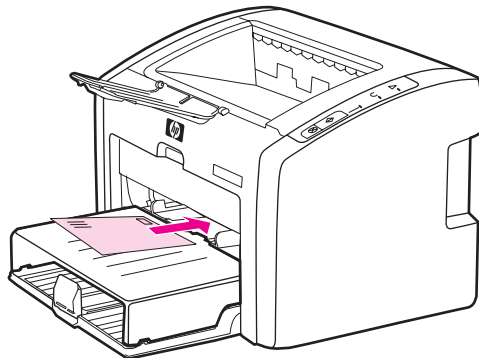

3. Regolare le guide dei supporti alla larghezza della busta.

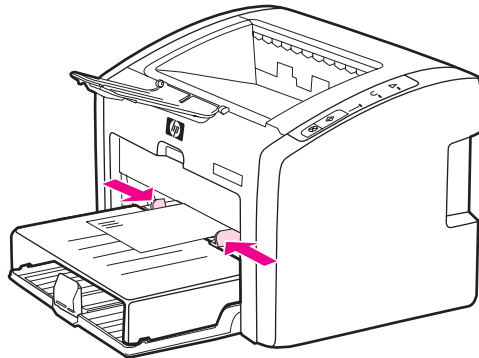

4. Accedere alle proprietà della stampante (o a Preferenze stampa in Windows 2000 e XP). Per istruzioni, vedere [Proprietà della stampante \(driver\)](#).
5. Sulla scheda **Carta/Qualità** (la scheda **Tipo di carta/Qualità** per alcuni driver Macintosh), selezionare **Busta** come tipo di supporto.

---

**Nota**

---

Non tutte le funzionalità della stampante sono disponibili in tutti i driver o sistemi operativi. Vedere la guida in linea sulle proprietà della stampante (driver) per informazioni sulla disponibilità di funzioni per il driver selezionato.

6. Stampare la busta.

Per stampare mediante l'alimentazione manuale, vedere [Alimentazione manuale](#).

## Stampa di più buste

Utilizzare soltanto buste adatte alle stampanti laser. Per ulteriori informazioni, vedere [Considerazioni sui supporti di stampa](#).

---

### Nota

---

Per stampare una busta, utilizzare il vassoio di alimentazione prioritaria. Per stampare più buste, utilizzare il vassoio di alimentazione principale.

1. Aprire il coperchio del vassoio di alimentazione.

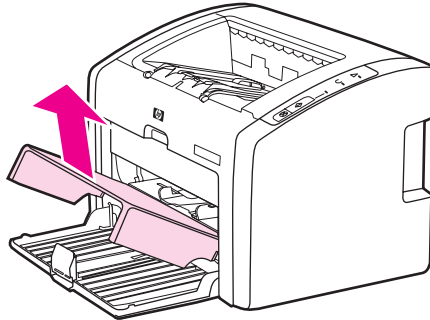

2. Prima di caricare le buste, allargare le guide dei supporti in modo che siano leggermente più larghe delle buste.

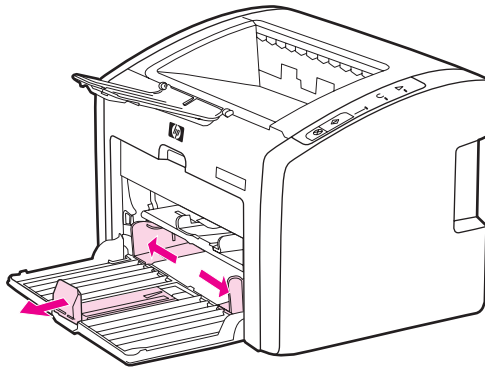

3. Posizionare le buste con il lato da stampare rivolto verso l'alto e il bordo superiore contro la guida sulla sinistra. Impilare fino a 15 buste.

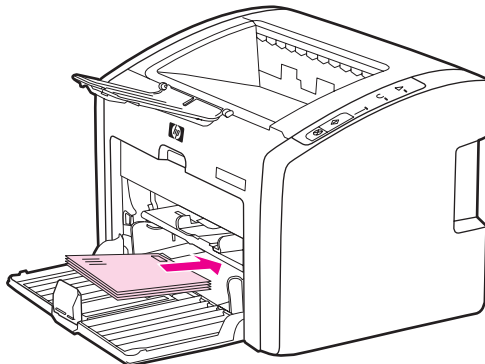

---

### Nota

---

Se le buste hanno l'aletta sul lato corto, inserire questo lato per primo nella stampante.

4. Regolare le guide dei supporti alla larghezza delle buste.

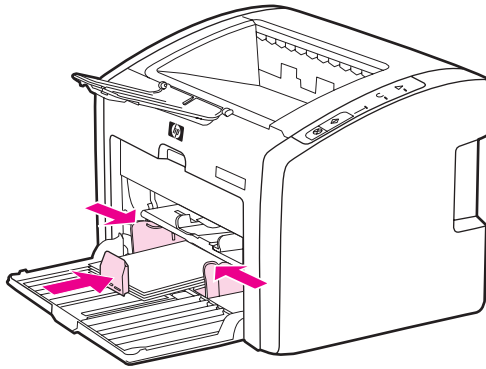

5. Accedere alle proprietà della stampante (o a Preferenze stampa in Windows 2000 e XP). Per istruzioni, vedere [Proprietà della stampante \(driver\)](#).

---

**Nota**

---

Non tutte le funzionalità della stampante sono disponibili in tutti i driver o sistemi operativi. Vedere la guida in linea sulle proprietà della stampante (driver) per informazioni sulla disponibilità di funzioni per il driver selezionato.

6. Sulla scheda **Carta/Qualità** (la scheda **Tipo di carta/Qualità** per alcuni driver Macintosh), selezionare **Busta** come tipo di supporto.
7. Chiudere il coperchio del vassoio di alimentazione.

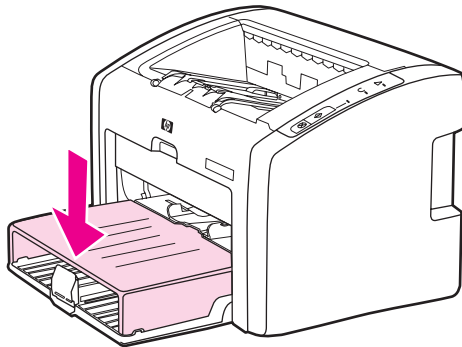

8. Stampare le buste.

## Stampa su lucidi o etichette

Utilizzare soltanto lucidi ed etichette adatti alle stampanti laser, ad esempio i lucidi HP e le etichette HP LaserJet. Per ulteriori informazioni, vedere [Considerazioni sui supporti di stampa](#).

---

### ATTENZIONE

Assicurarsi di impostare il tipo di supporto corretto nelle impostazioni della stampante, come riportato di seguito. La stampante regola la temperatura dell'unità di fusione secondo l'impostazione del tipo di supporto. Per la stampa su supporti particolari, quali lucidi o etichette, questa regolazione impedisce all'unità di fusione di danneggiare i supporti mentre passano nella stampante.

---

### ATTENZIONE

Esaminare i supporti di stampa per accertarsi che non siano stropicciati o arricciati e che non presentino bordi strappati o etichette mancanti.

1. Caricare una pagina singola nel vassoio di alimentazione prioritaria o più pagine nel vassoio di alimentazione principale. Accertarsi che il bordo superiore sia in avanti e la facciata da stampare (facciata ruvida) sia rivolta verso l'alto.
2. Regolare le guide dei supporti.
3. Accedere alle proprietà della stampante (o a Preferenze stampa in Windows 2000 e XP). Per istruzioni, vedere [Proprietà della stampante \(driver\)](#).
4. Sulla scheda **Carta/Qualità** (la scheda **Tipo di carta/Qualità** per alcuni driver Macintosh), scegliere il tipo di supporto corretto.
5. Stampare il documento.



## Stampa su carta intestata e moduli prestampati

Le stampanti HP LaserJet 1022, 1022n e 1022nw possono stampare su carta intestata o moduli prestampati che resistono a temperature di 200°C.

1. La carta deve essere caricata con il margine superiore in avanti e la facciata da stampare rivolta verso l'alto. Regolare le guide dei supporti alla larghezza della carta.
2. Accedere alle proprietà della stampante (o a Preferenze stampa in Windows 2000 e XP). Per istruzioni, vedere [Proprietà della stampante \(driver\)](#).
3. Sulla scheda **Carta/Qualità** (la scheda **Tipo di carta/Qualità** per alcuni driver Macintosh), scegliere il tipo di supporto corretto.
4. Stampare il documento.

Per stampare mediante l'alimentazione manuale, vedere [Alimentazione manuale](#).

---

### Nota

Per stampare un foglio di accompagnamento su carta intestata, seguito da un documento di varie pagine, caricare la carta normale nel vassoio di alimentazione principale e la carta intestata, rivolta verso l'alto, nel vassoio di alimentazione prioritaria. La stampante preleva automaticamente prima la carta dal vassoio di alimentazione prioritaria.

---

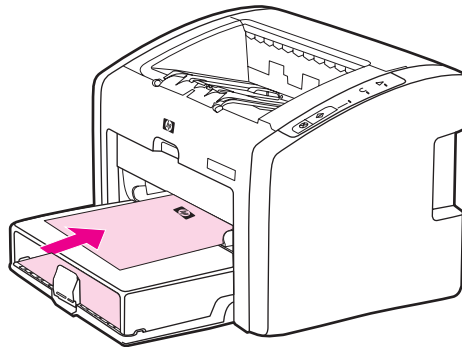

## Stampa su supporti di formato personalizzato e cartoncino

Le stampanti HP LaserJet 1022, 1022n e 1022nw possono stampare su supporti di formato personalizzato o sul cartoncino da 76 x 127 mm a 216 x 356 mm.

Per stampare più fogli utilizzare il vassoio di alimentazione principale. Per un elenco dei supporti utilizzabili, vedere [Vassoio di alimentazione principale](#).

### ATTENZIONE

Prima del caricamento, verificare che i fogli non siano incollati tra loro.

1. La carta deve essere caricata con il lato più stretto in avanti e la facciata da stampare rivolta verso l'alto. Regolare le guide laterali e anteriori al formato del supporto.
2. Accedere alle proprietà della stampante (o a Preferenze stampa in Windows 2000 e XP). Per istruzioni, vedere [Proprietà della stampante \(driver\)](#).
3. Sulla scheda **Carta/Qualità** (la scheda **Tipo di carta/Qualità** per alcuni driver Macintosh), scegliere l'opzione del formato personalizzato. Specificare le dimensioni del supporto di formato personalizzato.

### Nota

Non tutte le funzionalità della stampante sono disponibili in tutti i driver o sistemi operativi. Vedere la guida in linea sulle proprietà della stampante (driver) per informazioni sulla disponibilità di funzioni per il driver selezionato.

4. Stampare il documento.

Per stampare mediante l'alimentazione manuale, vedere [Alimentazione manuale](#).

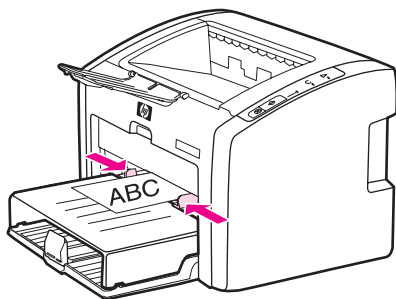

## Stampa su entrambe le facciate dei fogli (stampa fronte/retro manuale)

Per stampare su entrambi i lati della carta (stampa fronte retro manuale), è necessario che la carta attraversi la stampante due volte.

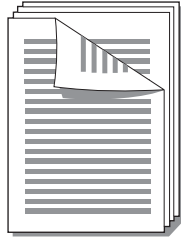

---

### Nota

Nella stampa fronte/retro manuale, la stampante tende a sporcarsi con conseguente deterioramento della qualità di stampa. Se la stampante è sporca, vedere [Pulizia della stampante](#).

1. Accedere alle proprietà della stampante (o a Preferenze stampa in Windows 2000 e XP). Per istruzioni, vedere [Proprietà della stampante \(driver\)](#).
2. Dalla scheda **Finitura**, selezionare **Stampa su entrambi i lati (manualmente)** (selezionare **Duplex manuale** per alcuni driver Macintosh). Selezionare l'opzione di rilegatura appropriata, quindi fare clic su **OK**.
3. Stampare il documento.

---

### Nota

Non tutte le funzionalità della stampante sono disponibili in tutti i driver o sistemi operativi. Vedere la guida in linea sulle proprietà della stampante (driver) per informazioni sulla disponibilità di funzioni per il driver selezionato.

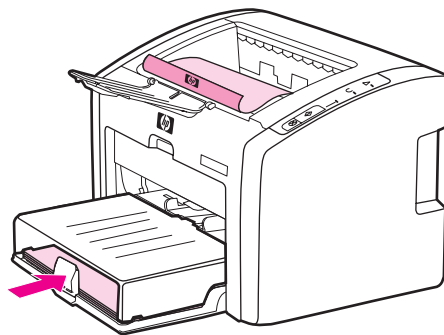

4. Dopo aver stampato un lato, raccogliere le pagine stampate. Girare le pagine in modo che il lato stampato sia rivolto verso il basso e allineare i fogli.

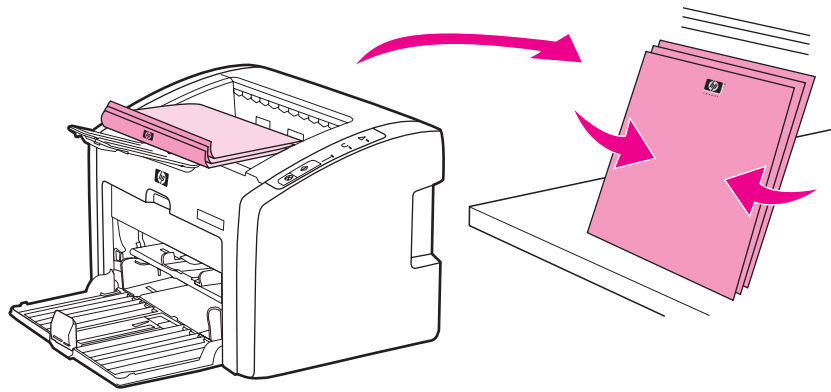

5. Caricare nuovamente la pila nel vassoio di alimentazione. Il lato stampato deve essere rivolto verso il basso con il bordo inferiore inserito per primo nella stampante. Riposizionare il coperchio del vassoio di alimentazione.

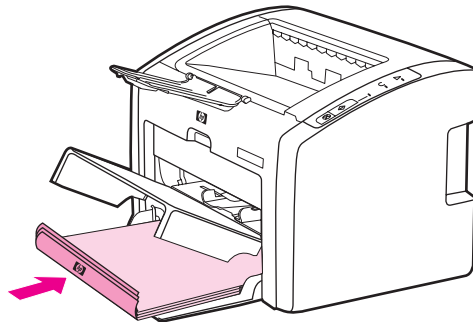

6. Per stampare la seconda facciata, premere il pulsante **CONTINUA** sul pannello di controllo.

## Stampa di più pagine su un unico foglio (stampa di diverse pagine per foglio)

È possibile selezionare il numero di pagine da stampare su un unico foglio di carta. Se si sceglie di stampare più di una pagina per foglio, le pagine appaiono più piccole e vengono disposte sul foglio nella sequenza in cui verrebbero stampate normalmente.

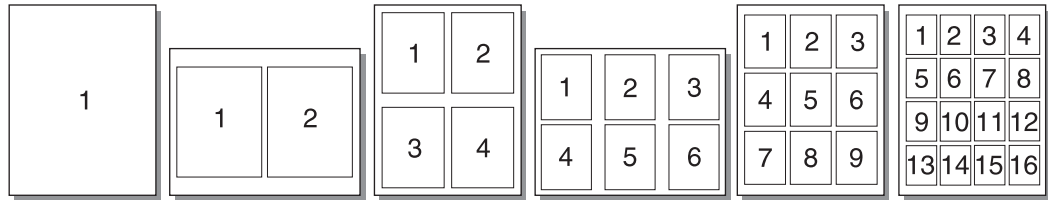

1. Dall'applicazione software, accedere alle proprietà della stampante (o Preferenze stampa in Windows 2000 e XP). Per istruzioni, vedere [Proprietà della stampante \(driver\)](#).
2. Dalla scheda **Finitura** (la scheda **Layout** per alcuni driver Macintosh), selezionare il numero corretto di pagine per lato del supporto.

---

### Nota

Non tutte le funzionalità della stampante sono disponibili in tutti i driver o sistemi operativi. Vedere la guida in linea sulle proprietà della stampante (driver) per informazioni sulla disponibilità di funzioni per il driver selezionato.

3. (Passaggi facoltativi) Per includere i bordi della pagina, selezionare la casella di controllo. Per specificare l'ordine delle pagine da stampare sul foglio, selezionare l'ordine dal menu a discesa.
4. Stampare il documento.

## Stampa di opuscoli

È possibile stampare opuscoli su carta in formato Letter o A4.

### Nota

Attualmente i computer Macintosh non supportano questa funzione.

1. Caricare la carta nel vassoio di alimentazione principale.
2. Accedere alle proprietà della stampante (o a Preferenze stampa in Windows 2000 e XP). Per istruzioni, vedere [Proprietà della stampante \(driver\)](#).
3. Dalla scheda **Finitura**, selezionare **Stampa su entrambi i lati (manualmente)**. Selezionare l'opzione di rilegatura appropriata, quindi fare clic su **OK**. Stampare il documento.

### Nota

Non tutte le funzionalità della stampante sono disponibili in tutti i driver o sistemi operativi. Vedere la guida in linea sulle proprietà della stampante (driver) per informazioni sulla disponibilità di funzioni per il driver selezionato.

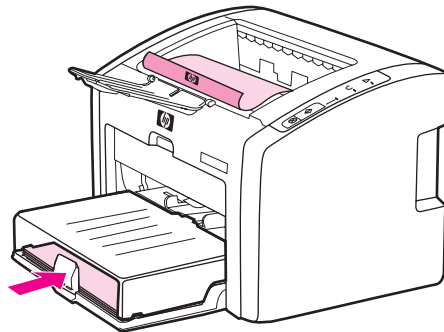

4. Dopo aver stampato un lato, raccogliere le pagine stampate. Girare le pagine in modo che il lato stampato sia rivolto verso il basso e allineare la pila.

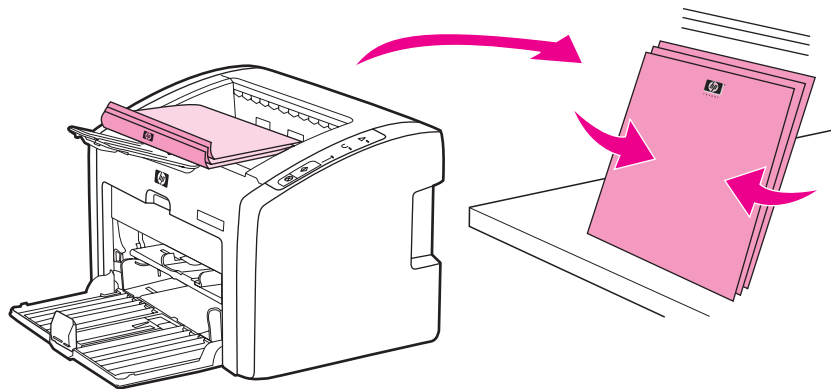

5. Collocare le pagine dal lato stampato nel vassoio di alimentazione. Il lato stampato deve essere rivolto verso il basso con il bordo inferiore inserito per primo nella stampante.

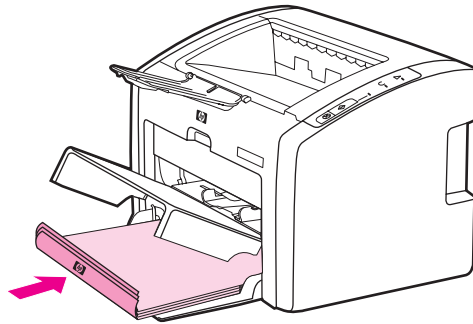

6. Premere il pulsante **CONTINUA** e attendere che venga stampato l'altro lato.
7. Piegare le pagine e unirle con la cucitrice.

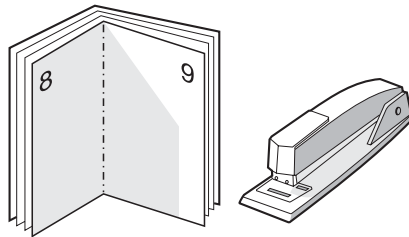

## Stampa di filigrane

---

### Nota

Attualmente i computer Macintosh non supportano questa funzione.

È possibile utilizzare le opzioni di stampa della filigrana per stampare un testo "al di sotto", ovvero sullo sfondo, di un documento esistente. Ad esempio, si può stampare a grandi lettere grigie la dicitura *Bozza* o *Riservato*, disposta in diagonale sulla prima pagina o su tutte le pagine di un documento.

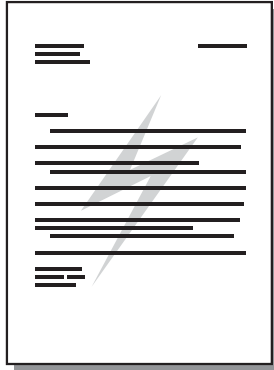

1. Dall'applicazione software, accedere alle proprietà della stampante (o Preferenze stampa in Windows 2000 e XP). Per istruzioni, vedere [Proprietà della stampante \(driver\)](#).
2. Dalla scheda **Effetti**, selezionare la filigrana desiderata.

---

### Nota

Non tutte le funzionalità della stampante sono disponibili in tutti i driver o sistemi operativi. Vedere la guida in linea sulle proprietà della stampante (driver) per informazioni sulla disponibilità di funzioni per il driver selezionato.

3. Stampare il documento.



# 5

## Manutenzione

Questo capitolo contiene informazioni sui seguenti argomenti:

- [Pulizia della stampante](#)
- [Sostituzione del rullo di prelievo](#)
- [Pulizia del rullo di prelievo](#)
- [Sostituzione del tampone di separazione della stampante](#)
- [Ridistribuzione del toner](#)
- [Sostituzione della cartuccia di stampa](#)

## Pulizia della stampante

Pulire la parte esterna della stampante con un panno pulito e, se necessario, leggermente inumidito.

### ATTENZIONE

Non utilizzare detergenti a base di ammoniaca né all'interno né all'esterno della stampante.

Durante i processi di stampa, all'interno della stampante possono accumularsi particelle di supporto, toner e polvere. Con il passare del tempo questi accumuli possono determinare un peggioramento della qualità di stampa, come la presenza di puntini, macchie di toner o inceppamenti della carta. Per correggere e prevenire questo tipo di problemi, pulire l'area della cartuccia di stampa e il percorso del supporto di stampa nella stampante.

## Pulizia dell'area della cartuccia di stampa

Non occorre eseguire la pulizia dell'area della cartuccia di stampa con regolarità. Tuttavia, la pulizia di questa area migliora la qualità della stampa.

1. Spegnerla stampante e scollegare il cavo di alimentazione. Attendere che la stampante si raffreddi.

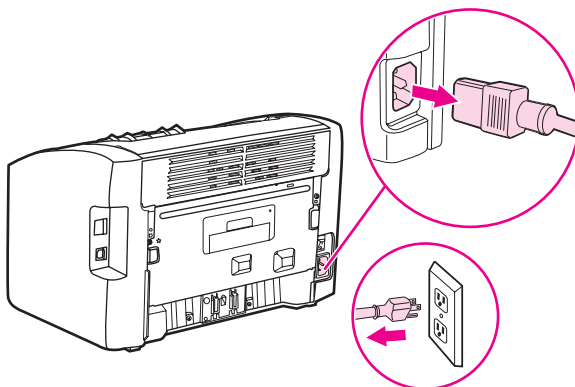

### ATTENZIONE

Per evitare danni, non esporre la cartuccia di stampa alla luce. Se necessario, coprirla. Inoltre, non toccare il rullo di trasferimento di spugna nera all'interno della stampante altrimenti si potrebbe danneggiare la stampante.

2. Aprire lo sportello della cartuccia di stampa e rimuovere la cartuccia.

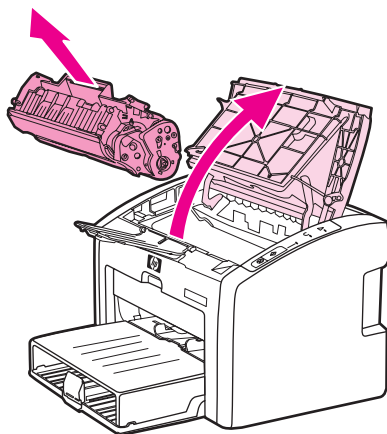

3. Con un panno asciutto e privo di lanugine, eliminare eventuali residui dall'area del percorso della carta e dal vano della cartuccia di stampa.

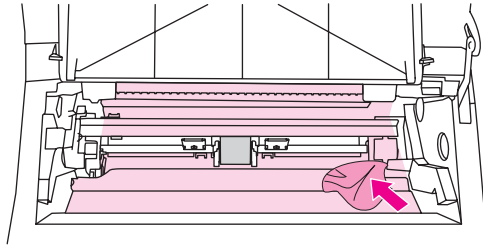

4. Sostituire la cartuccia di stampa e chiudere lo sportello della cartuccia.

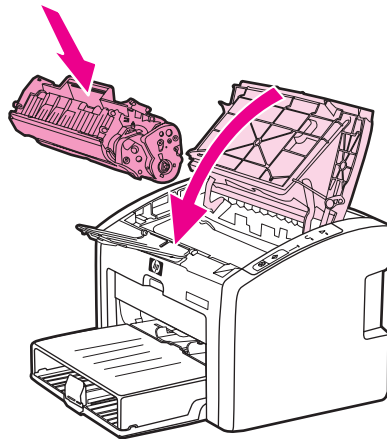

5. Collegare la stampante alla presa elettrica e riaccenderla.

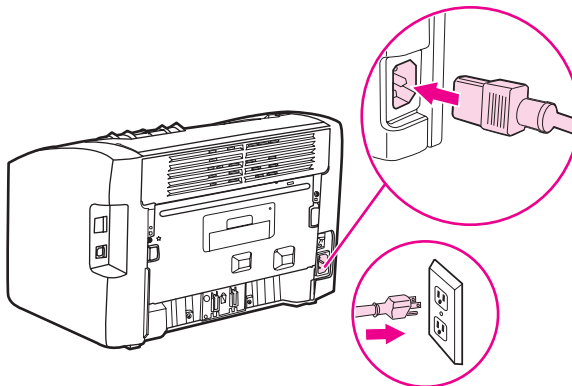

## Pulizia del percorso della carta nella stampante

Nel caso in cui le stampe presentino macchie o puntini di toner, è possibile l'utilità di pulizia di HP LaserJet per rimuovere particelle di supporto o di toner in eccesso che possono essersi accumulate sul fusore o sui rulli. La pulizia del percorso del supporto prolunga la vita della stampante.

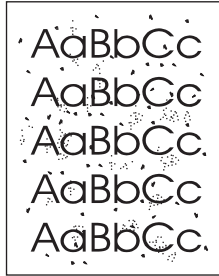

---

### Nota

Per ottenere i risultati migliori, utilizzare un lucido. Se non si hanno lucidi, è possibile utilizzare carta specifica per copiatrici, da 70 a 90 g/m<sup>2</sup>, con superficie liscia.

1. Verificare che la stampante non sia in funzione e che la spia Pronta sia accesa.
2. Caricare i supporti nel vassoio di alimentazione.
3. Stampare una pagina di pulizia. Accedere alle proprietà della stampante (o a Preferenze stampa in Windows 2000 e XP). Per istruzioni, vedere [Proprietà della stampante \(driver\)](#).

---

### Nota

L'operazione di pulizia richiede circa tre minuti. L'alimentazione della pagina di pulizia verrà fermata di tanto in tanto durante l'operazione di pulizia. Non spegnere la stampante prima del completamento dell'operazione di pulizia. Potrebbe essere necessario ripetere l'operazione diverse volte per una pulizia completa della stampante.

---

## Sostituzione del rullo di prelievo

L'utilizzo normale della stampante con supporti di buona qualità causa usura. L'utilizzo di supporti di bassa qualità potrebbe richiedere che la sostituzione del rullo di prelievo avvenga con maggiore frequenza.

Se accade spesso che la stampante non prelevi correttamente la carta (i supporti di stampa non vengono prelevati), è possibile che il rullo di prelievo debba essere pulito o sostituito. Per ordinarne uno nuovo, vedere [Ordinazione di materiali d'uso](#).

### ATTENZIONE

Il mancato completamento di questa procedura potrebbe causare danni alla stampante.

1. Spegnerla stampante e scollegare il cavo di alimentazione dalla stampante. Attendere che la stampante si raffreddi.

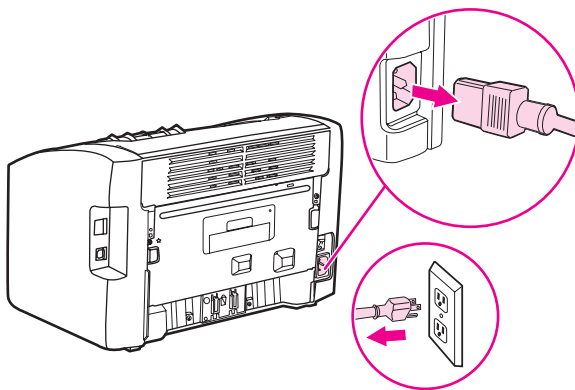

### ATTENZIONE

Per evitare danni alla cartuccia di stampa, ridurre al minimo l'esposizione alla luce diretta. Coprire la cartuccia di stampa con un foglio di carta.

2. Aprire lo sportello della cartuccia di stampa e rimuovere la cartuccia.

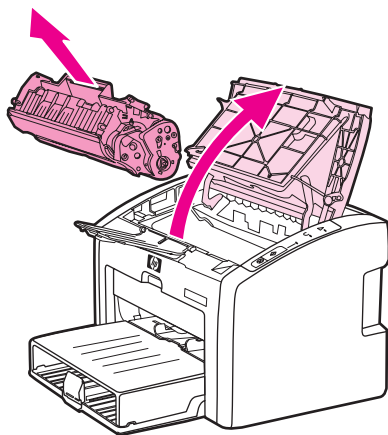

3. Individuare il rullo di prelievo.

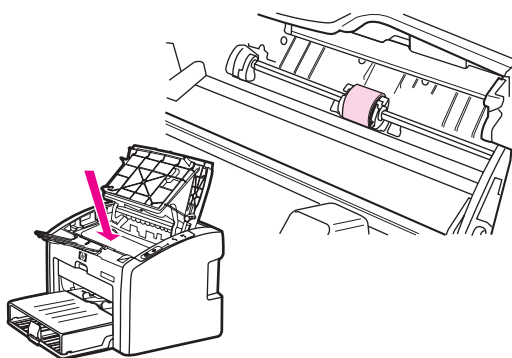

4. Aprire le linguette bianche da entrambi i lati del rullo di prelievo e ruotare il rullo verso la parte anteriore.

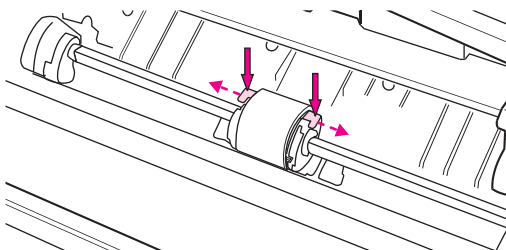

5. Tirare fuori delicatamente il rullo di prelievo.

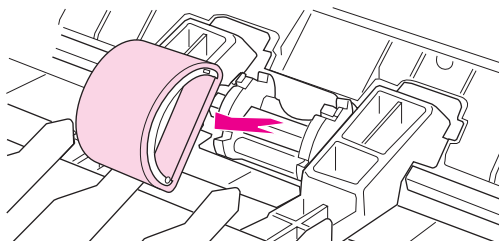

6. Collocare il nuovo rullo di prelievo nel vano. I vani circolari e rettangolari su ogni lato consentono di installare il rullo in modo corretto.

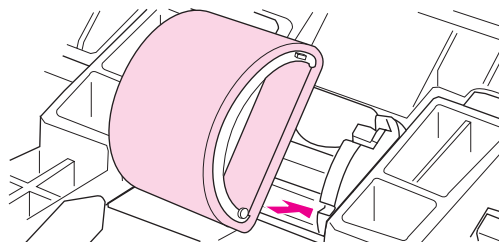

7. Ruotare la parte superiore del nuovo rullo di prelievo verso l'interno della stampante fino a che entrambi i lati non sono bloccati in posizione.

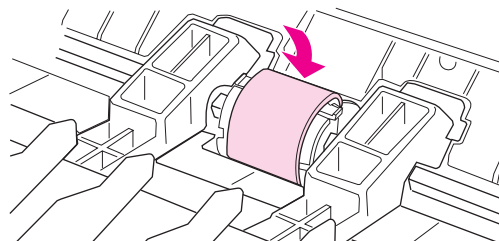

8. Reinstallare la cartuccia di stampa e chiudere lo sportello della cartuccia di stampa.

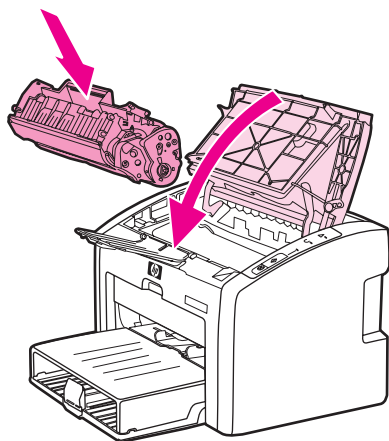

9. Collegare la stampante alla presa elettrica e riaccenderla.

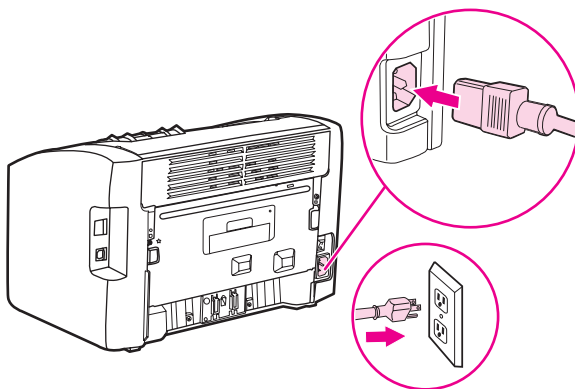

## Pulizia del rullo di prelievo

Se si desidera pulire il rullo di prelievo anziché sostituirlo, attenersi alle istruzioni seguenti.

1. Rimuovere il rullo di prelievo come descritto nei passi da 1 a 5 di [Sostituzione del rullo di prelievo](#).
2. Inumidire un panno privo di lanugine con alcol isopropilico, quindi strofinarlo sul rullo.

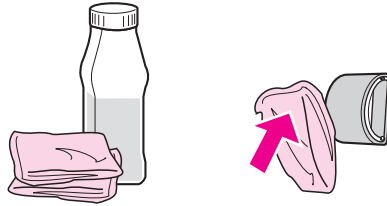

### AVVERTENZA

L'alcol è infiammabile. Tenere l'alcol e il panno lontani dalle fiamme. Prima di chiudere la stampante e collegare il cavo di alimentazione, lasciare asciugare completamente l'alcol.

3. Con un panno asciutto e privo di lanugine, pulire il rullo di prelievo in modo da rimuovere i residui di sporcizia.

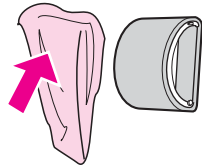

4. Lasciare che il rullo di prelievo si asciughi completamente prima di reinstallarlo nella stampante (vedere [Sostituzione del rullo di prelievo](#)).

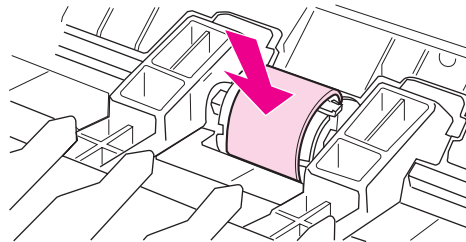



## Sostituzione del tampone di separazione della stampante

L'utilizzo normale della stampante con supporti di buona qualità causa usura. L'utilizzo di supporti di bassa qualità potrebbe richiedere che la sostituzione del tampone di separazione avvenga con maggiore frequenza. Se accade spesso che la stampante prelevi più fogli di carta per volta, è possibile che il tampone di separazione debba essere sostituito. Per ordinare un nuovo tampone di separazione della stampante, vedere [Ordinazione di materiali d'uso](#).

### Nota

Prima di sostituire il tampone di separazione, pulire il rullo di prelievo. Vedere [Pulizia del rullo di prelievo](#).

1. Spegner la stampante e scollegare il cavo di alimentazione dalla stampante. Attendere che la stampante si raffreddi.

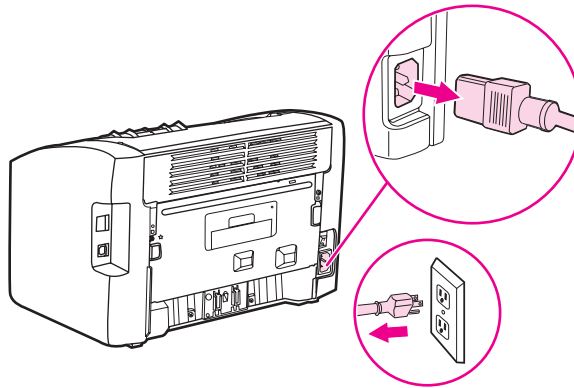

2. Svitare le due viti sul retro della stampante che fissano il tampone di separazione.

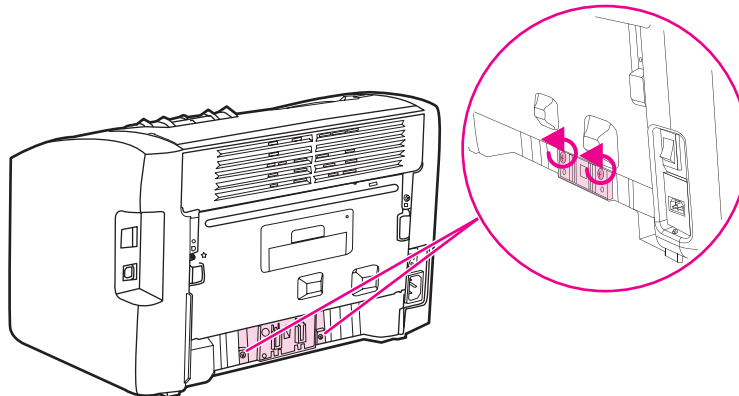

3. Rimuovere il tampone di separazione.

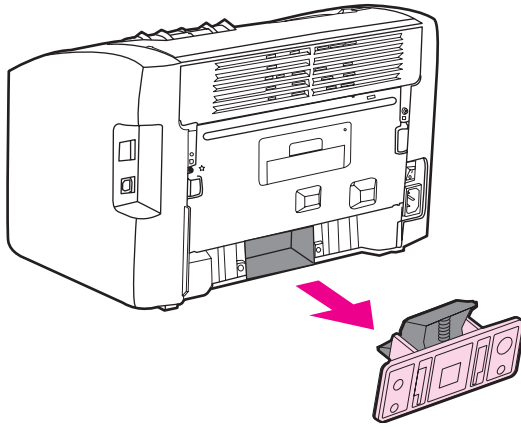

4. Inserire il nuovo tampone di separazione e riavvitare le viti.

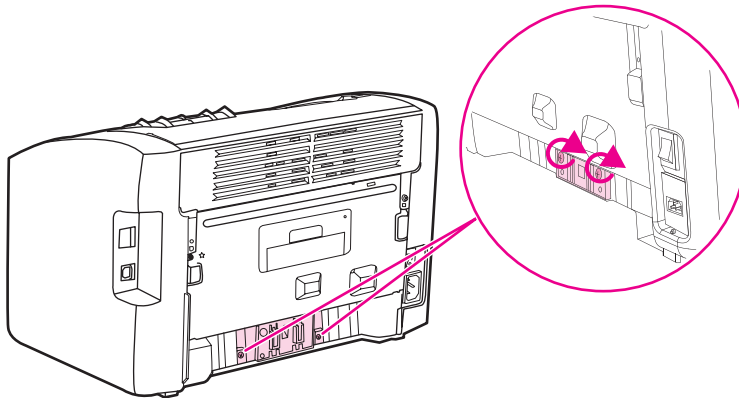

5. Collegare la stampante alla presa elettrica, quindi riaccenderla.

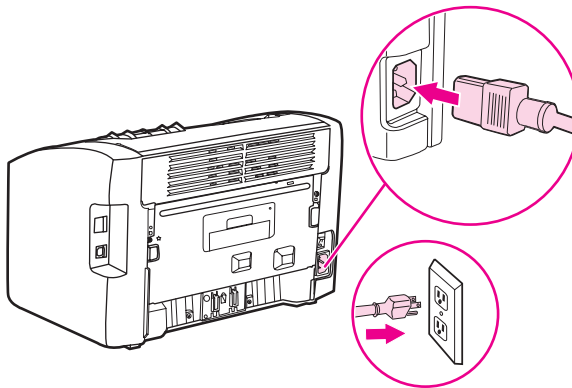

## Ridistribuzione del toner

Quando il toner sta per esaurirsi, sulla pagina possono apparire aree sbiadite o chiare. È possibile migliorare temporaneamente la qualità di stampa ridistribuendo il toner. Ciò può consentire di terminare il processo di stampa in corso prima di sostituire la cartuccia di stampa.

### ATTENZIONE

Per evitare danni alla cartuccia di stampa, ridurre al minimo l'esposizione alla luce diretta. Coprire la cartuccia di stampa con un foglio di carta.

1. Aprire lo sportello della cartuccia di stampa e rimuovere la cartuccia dalla stampante.

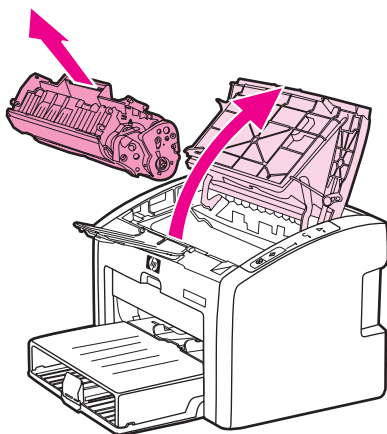

### ATTENZIONE

Per evitare che la cartuccia di stampa sia danneggiata, tenerla da entrambi i lati.

2. Per ridistribuire il toner, agitare delicatamente la cartuccia da un lato all'altro.

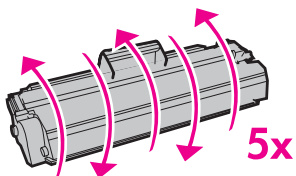

### ATTENZIONE

Se un indumento si macchia di toner, rimuovere la macchia con un panno asciutto e lavare l'indumento in acqua fredda poiché *l'acqua calda fa penetrare il toner nei tessuti*.

3. Reinserire la cartuccia di stampa nella stampante e chiudere lo sportello.

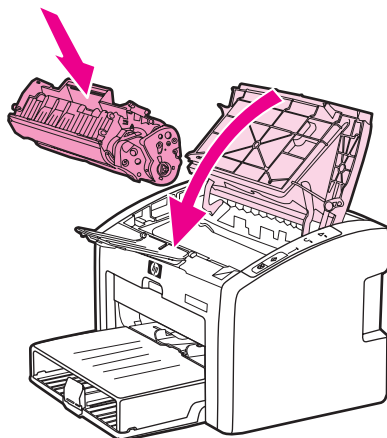

Se la stampa è ancora chiara, installare una nuova cartuccia di stampa. Per istruzioni, vedere [Sostituzione della cartuccia di stampa](#).

# Sostituzione della cartuccia di stampa

## ATTENZIONE

Per evitare danni alla cartuccia di stampa, ridurre al minimo l'esposizione alla luce diretta. Coprire la cartuccia di stampa con un foglio di carta.

1. Aprire lo sportello della cartuccia di stampa e rimuovere la cartuccia. Vedere le informazioni sul riciclaggio contenute all'interno della confezione della cartuccia.

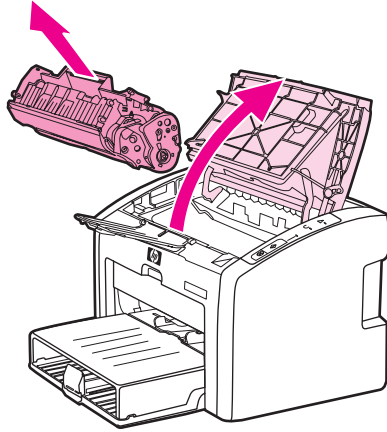

## ATTENZIONE

Per evitare che la cartuccia di stampa sia danneggiata, tenerla da entrambi i lati.

2. Estrarre la nuova cartuccia di stampa dalla confezione e agitare delicatamente la cartuccia avanti e indietro per distribuire il toner all'interno della cartuccia stessa.

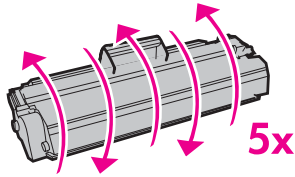

3. Tirare la linguetta fino a estrarre completamente il nastro dalla cartuccia di stampa. Mettere la linguetta nella confezione della cartuccia per il riciclaggio.

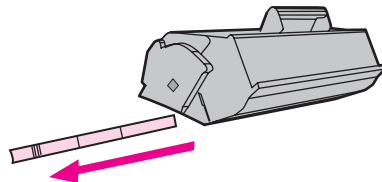

4. Inserire la nuova cartuccia di stampa nella stampante, accertandosi che sia posizionata correttamente. Chiudere lo sportello delle cartucce.

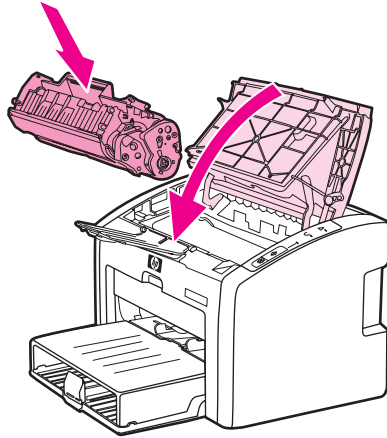

---

**ATTENZIONE**

---

Se un indumento si macchia di toner, rimuovere la macchia con un panno asciutto e lavare l'indumento in acqua fredda poiché *l'acqua calda fa penetrare il toner nei tessuti*.

# 6

## Risoluzione dei problemi

Questo capitolo contiene informazioni sui seguenti argomenti:

- [Ricerca della soluzione](#)
- [Sequenze di accensione delle spie di stato](#)
- [Problemi di gestione della carta](#)
- [La pagina stampata è diversa da quella visualizzata sullo schermo](#)
- [Problemi del software della stampante](#)
- [Miglioramento della qualità di stampa](#)
- [Eliminazione di inceppamenti](#)
- [Risoluzione dei problemi dell'impostazione della rete cablata](#)

## Ricerca della soluzione

Consultare questa sezione per individuare le soluzioni ai problemi più comuni della stampante.

### Punto 1: la stampante è installata correttamente?

- La stampante è collegata a una presa elettrica funzionante?
- L'interruttore di accensione è in posizione "on"?
- La cartuccia di stampa è installata correttamente? Vedere [Sostituzione della cartuccia di stampa](#).
- La carta è caricata correttamente nel vassoio di alimentazione? Vedere [Caricamento dei supporti di stampa nei vassoi di alimentazione](#).

<b>Sì</b>	Se la risposta alle domande precedenti è affermativa, passare a <a href="#">Punto 2: la spia Pronta è accesa?</a>
<b>No</b>	Se la stampante non si accende, <a href="#">Rivolgersi all'assistenza HP</a> .

### Punto 2: la spia Pronta è accesa?

Le spie del pannello di controllo corrispondono a questa figura?



#### Nota

Vedere [Pannello di controllo della stampante](#) per una descrizione delle spie e dei pulsanti del pannello di controllo.

<b>Sì</b>	Passare a <a href="#">Punto 3: è possibile stampare una pagina di dimostrazione?</a>
<b>No</b>	<p>Se le spie del pannello di controllo non corrispondono alla figura precedente, vedere <a href="#">Sequenze di accensione delle spie di stato</a>.</p> <p>Se non è possibile risolvere il problema, <a href="#">Rivolgersi all'assistenza HP</a>.</p>

### Punto 3: è possibile stampare una pagina di dimostrazione?

Premere il pulsante **CONTINUA** per stampare una pagina di dimostrazione.



<b>Sì</b>	Se la pagina di dimostrazione viene stampata, passare a <a href="#">Punto 4: la qualità della stampa è accettabile?</a>
<b>No</b>	Se la pagina non viene stampata, vedere <a href="#">Problemi di gestione della carta</a> .  Se non è possibile risolvere il problema, <a href="#">Rivolgersi all'assistenza HP</a> .

## Punto 4: la qualità della stampa è accettabile?

<b>Sì</b>	Se la qualità di stampa è accettabile, passare a <a href="#">Punto 5: la stampante comunica con il computer?</a>
<b>No</b>	Se la qualità di stampa è scadente, vedere <a href="#">Miglioramento della qualità di stampa</a> .  Verificare che le impostazioni della stampante siano corrette per il supporto utilizzato. Vedere <a href="#">Scelta della carta e di altri supporti di stampa</a> per ulteriori informazioni su come regolare le impostazioni per i vari tipi di supporto.  Se non è possibile risolvere il problema, <a href="#">Rivolgersi all'assistenza HP</a> .

## Punto 5: la stampante comunica con il computer?

Eseguire la stampa di un documento da un'applicazione software.

<b>Sì</b>	Se il documento viene stampato, passare a <a href="#">Punto 6: la pagina viene stampata come previsto?</a>
<b>No</b>	Se il documento non viene stampato, vedere <a href="#">Problemi del software della stampante</a> .  Se si utilizza un computer Macintosh, vedere <a href="#">Problemi di Mac OS X</a> .  Se non è possibile risolvere il problema, <a href="#">Rivolgersi all'assistenza HP</a> .

## Punto 6: la pagina viene stampata come previsto?

<b>Sì</b>	Il problema dovrebbe essere risolto. Se non è risolto, <a href="#">Rivolgersi all'assistenza HP</a> .
<b>No</b>	Vedere <a href="#">La pagina stampata è diversa da quella visualizzata sullo schermo</a> .  Se non è possibile risolvere il problema, <a href="#">Rivolgersi all'assistenza HP</a> .

## Rivolgersi all'assistenza HP

- Negli Stati Uniti, vedere <http://www.hp.com/support/lj1022/> per la stampante HP LaserJet 1020 series.

---

### Nota

---

La stampante HP LaserJet 1020 series comprende i modelli di stampante HP LaserJet 1022, 1022n e 1022nw.

- In altri paesi/regioni, vedere <http://www.hp.com>.

# Sequenze di accensione delle spie di stato

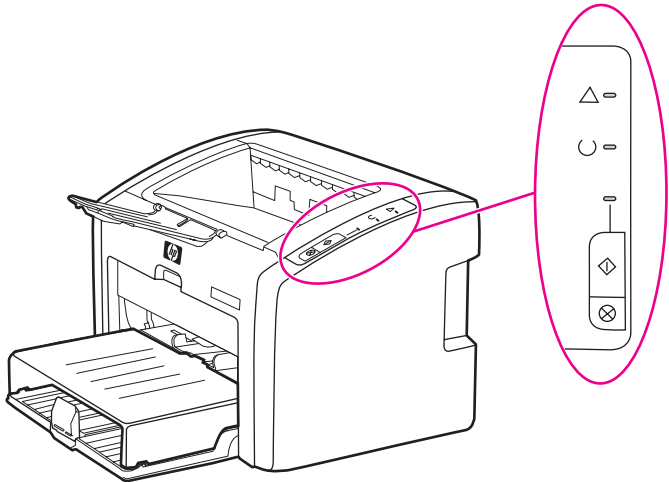















Legenda spie di stato

	Simbolo di "spia spenta"
	Simbolo di "spia accesa"
	Simbolo di "spia lampeggiante"

Messaggi delle spie del pannello di controllo

Stato delle spie	Stato della stampante	Azione
	Pronta La stampante è pronta a stampare.	Non è richiesta alcuna azione.
	Elaborazione dati La stampante è in fase di ricezione o elaborazione dati.	Attendere che il processo sia stampato. Per annullare il processo corrente, premere il pulsante <b>ANNULLA</b> .
	Modalità di pulizia Sono in corso di stampa una pagina di pulizia o una pagina di prova della stampante.	Attendere che la pagina di pulizia sia stampata e che la stampante sia nello stato Pronta. L'operazione potrebbe richiedere fino a due minuti.  Attendere che la pagina di prova della stampante sia stampata e che la stampante sia nello stato Pronta.

### Messaggi delle spie del pannello di controllo (continua)

Stato delle spie	Stato della stampante	Azione
  	<p>Memoria esaurita</p> <p>La memoria della stampante è esaurita.</p>	<p>La pagina in corso di stampa potrebbe essere troppo complessa per la capacità di memoria della stampante. Provare ad abbassare la risoluzione. Per ulteriori informazioni, vedere <a href="#">Impostazioni relative alla qualità di stampa</a>.</p>
  	<p>Attenzione: sportello aperto, supporto esaurito, nessuna cartuccia di stampa o inceppamento del supporto</p> <p>La stampante è in stato di errore e richiede l'intervento dell'operatore.</p>	<p>Verificare che:</p> <ul style="list-style-type: none"> <li>Lo sportello della cartuccia di stampa sia completamente chiuso.</li> <li>Il supporto sia stato caricato. Per istruzioni, vedere <a href="#">Caricamento dei supporti di stampa nei vassoi di alimentazione</a>.</li> <li>La cartuccia di stampa è installata correttamente nella stampante. Per istruzioni, vedere <a href="#">Sostituzione della cartuccia di stampa</a>.</li> <li>Non sono presenti inceppamenti dei supporti. Per istruzioni, vedere <a href="#">Eliminazione di inceppamenti</a>.</li> </ul>
  	<p>Inizializzazione della stampante</p> <p>È in corso l'inizializzazione della stampante.</p>	<p>Non è richiesta alcuna azione.</p>
  	<p>Errore irreversibile</p> <p>Tutte le spie sono accese.</p>	<p>Scollegare la stampante per 30 minuti, quindi ricollegarla alla presa elettrica.</p> <p>Se la stampante presenta ancora un errore, contattare il supporto HP. Vedere <a href="#">Rivolgersi all'assistenza HP</a>.</p>
  	<p>Tutte le spie sono spente.</p>	<p>Assicurarsi che ci sia corrente.</p> <p>Scollegare entrambi i lati del cavo di alimentazione, quindi ricollegare il cavo alla stampante e alla presa elettrica.</p>

Tornare a [Ricerca della soluzione](#).

# Problemi di gestione della carta

Scegliere l'opzione che corrisponde al problema riscontrato:

- [Inceppamento del supporto](#)
- [La stampa è inclinata \(immagine non allineata\)](#)
- [Vengono alimentati contemporaneamente più fogli nella stampante](#)
- [Il supporto di stampa non viene prelevato dal vassoio di alimentazione dei supporti](#)
- [La stampante provoca l'arricciamento della carta](#)
- [I processi di stampa vengono eseguiti molto lentamente](#)

## Inceppamento del supporto

- Per ulteriori informazioni, vedere [Eliminazione di inceppamenti](#).
- Accertarsi che i supporti utilizzati per la stampa siano rispondenti ai requisiti appropriati. Per ulteriori informazioni, vedere [Considerazioni sui supporti di stampa](#).
- Non stampare su carta già utilizzata.
- Verificare che il supporto utilizzato per la stampa non sia stropicciato, piegato o danneggiato.
- Verificare che la stampante sia pulita. Per ulteriori informazioni, vedere [Pulizia della stampante](#).

## La stampa è inclinata (immagine non allineata)

Una percentuale minima di inclinazione è normale e può diventare visibile se si utilizzano moduli prestampati.

- Per ulteriori informazioni, vedere [Inclinazione della pagina](#).
- Regolare le guide in base alla larghezza e alla lunghezza dei supporti utilizzati per la stampa e riprovare a stampare. Per ulteriori informazioni, vedere [Percorsi dei supporti](#) o [Caricamento dei supporti di stampa nei vassoi di alimentazione](#).

## Vengono alimentati contemporaneamente più fogli nella stampante

- Il vassoio di alimentazione dei supporti di stampa potrebbe essere troppo pieno. Per ulteriori informazioni, vedere [Caricamento dei supporti di stampa nei vassoi di alimentazione](#).
- Verificare che il supporto utilizzato non sia stropicciato, piegato o danneggiato.
- Provare a utilizzare una nuova risma di carta. Non sfogliare la carta prima di caricarla nel vassoio di alimentazione.
- Il tampone di separazione della stampante potrebbe essere usurato. Per ulteriori informazioni, vedere [Sostituzione del tampone di separazione della stampante](#).

## Il supporto di stampa non viene prelevato dal vassoio di alimentazione dei supporti

- Verificare che non sia attivata la modalità di alimentazione manuale.
- Assicurarsi che le guide dei supporti siano regolate correttamente.
- Il rullo di caricamento potrebbe essere sporco o danneggiato. Per le istruzioni, vedere [Pulizia del rullo di prelievo](#) o [Sostituzione del rullo di prelievo](#).

## La stampante provoca l'arricciamento della carta

- Per ulteriori informazioni, vedere [Arricciamento o ondulazione](#).
- Per ulteriori informazioni, vedere [Percorsi dei supporti](#) o [Scelta della carta e di altri supporti di stampa](#).

## I processi di stampa vengono eseguiti molto lentamente

La velocità massima di stampa è di 18 ppm per supporti in formato A4 e di 19 ppm per supporti in formato Letter per le stampanti HP LaserJet 1022, 1022n e 1022nw. Il processo di stampa potrebbe essere molto complesso. Provare quanto segue:

- Ridurre la complessità del documento (ad esempio, ridurre la quantità di grafica).
- Accedere alle proprietà della stampante dal driver per la stampante. Per istruzioni, vedere [Proprietà della stampante \(driver\)](#). Impostare il tipo di supporto su carta normale.

---

### Nota

L'utilizzo di supporti di stampa pesanti potrebbe causare una fusione impropria del toner.

- Supporti di stampa stretti o pesanti rallentano la stampa. Utilizzare supporti di stampa normali.
- La velocità di stampa è basata sulla velocità del processore del computer, sulla quantità di memoria e sullo spazio disponibile sul disco rigido del computer. Provare ad aumentare questi componenti.

Tornare a [Ricerca della soluzione](#).

# La pagina stampata è diversa da quella visualizzata sullo schermo

Scegliere l'opzione che corrisponde al problema riscontrato:

- [Testo distorto, errato o incompleto](#)
- [Testo o grafica mancanti, o pagine vuote](#)
- [Il formato delle pagine è diverso rispetto a quello di un'altra stampante](#)
- [Qualità grafica](#)

---

## Nota

---

Per visualizzare in anteprima un processo di stampa, utilizzare l'opzione **Anteprima di stampa** dell'applicazione software (se disponibile).

## Testo distorto, errato o incompleto

- È possibile che durante l'installazione del software sia stato installato un driver per la stampante errato. Assicurarsi che sia selezionato il driver per la stampante HP LaserJet 1022 nelle proprietà della stampante.
- Se un file viene stampato con testo distorto, il problema potrebbe essere specifico al file. Se un'applicazione stampa documenti con testo distorto, il problema potrebbe essere specifico all'applicazione. Assicurarsi che sia stato selezionato il driver per la stampante appropriato.
- L'applicazione software potrebbe non funzionare correttamente. Provare a stampare da un'altra applicazione.
- Il cavo USB potrebbe essere difettoso o non essere collegato correttamente. Provare quanto segue:

---

## AVVERTENZA

---

Prima di collegare il cavo USB alla stampante, scollegare la stampante per evitare che venga danneggiata.

- Scollegare e ricollegare entrambe le estremità del cavo.
- Provare a inviare un processo di stampa eseguito correttamente in precedenza.
- Se possibile, collegare il cavo e la stampante a un computer diverso e provare a inviare un processo di stampa eseguito correttamente in precedenza.
- Spegnerne la stampante e il computer. Rimuovere il cavo USB e ispezionare entrambe le estremità del cavo per individuare eventuali danni. Ricollegare il cavo USB, assicurandosi che sia ben collegato. Assicurarsi che la stampante sia collegata direttamente al computer. Rimuovere eventuali commutatori, unità nastro di backup, chiavi di protezione o altre periferiche collegate tra la porta USB sul computer e la stampante. Queste periferiche possono interferire nella comunicazione tra il computer e la stampante. Riavviare la stampante e il computer.

## Testo o grafica mancanti, o pagine vuote

- Verificare che il file non contenga pagine vuote.
- È possibile che il nastro di protezione non sia stato rimosso dalla cartuccia di stampa. Rimuovere la cartuccia di stampa e tirare la linguetta della cartuccia fino a rimuovere completamente il nastro. Reinstallare la cartuccia di stampa. Per istruzioni, vedere [Sostituzione della cartuccia di stampa](#). Per verificare il funzionamento della stampante, stampare una pagina di dimostrazione premendo il pulsante **CONTINUA**.

- Le impostazioni grafiche nelle proprietà della stampante potrebbero non essere idonee al tipo di stampa da eseguire. Regolare l'impostazione grafica nelle proprietà della stampante in base alle necessità. Per ulteriori informazioni, vedere [Proprietà della stampante \(driver\)](#).
- Pulire la stampante, con particolare attenzione ai punti di contatto tra la cartuccia di stampa e l'alimentatore.

## Il formato delle pagine è diverso rispetto a quello di un'altra stampante

Se il documento è stato creato utilizzando un driver per la stampante (software per stampante) meno recente o diverso, o se le impostazioni delle proprietà della stampante nel software sono diverse, e si tenta di stampare con un nuovo driver per la stampante o con nuove impostazioni, il formato delle pagine potrebbe risultare diverso. Per risolvere questo problema, provare quanto segue:

- Creare e stampare i documenti utilizzando lo stesso driver per stampante (software per stampante) e le stesse impostazioni di proprietà della stampante, indipendentemente dalla stampante HP LaserJet utilizzata per stampare.
- Modificare la risoluzione, il formato della carta, le impostazioni del tipo di carattere e le altre impostazioni. Per ulteriori informazioni, vedere [Proprietà della stampante \(driver\)](#).
- Per le stampanti HP LaserJet 1022n e 1022nw utilizzare un altro driver per stampante.

## Qualità grafica

Le impostazioni grafiche potrebbero non essere appropriate al processo di stampa da eseguire. Verificare le impostazioni grafiche, quali la risoluzione, nelle proprietà della stampante e regolarle in base alle necessità. Per ulteriori informazioni, vedere [Proprietà della stampante \(driver\)](#).

---

### Nota

---

Alcune risoluzioni potrebbero andare perse durante il processo di conversione da un formato grafico ad un altro.

Tornare a [Ricerca della soluzione](#).



## Problemi del software della stampante

### Problemi di Windows

Problema	Soluzione
Il driver per la stampante HP LaserJet 1022 non è visibile nella cartella <b>Stampante</b> .	<ul style="list-style-type: none"><li>● Riavviare il computer.</li><li>● Reinstallare il software della stampante. Nella barra delle applicazioni di Windows, fare clic su <b>Start</b>, selezionare <b>Programmi</b>, <b>HP</b>, <b>HP LaserJet 1020 series</b>, quindi fare clic su <b>Disinstalla HP LaserJet 1020 series</b>. Spegnerla la stampante. Installare il software della stampante dal CD. Riaccendere la stampante.</li></ul> <hr/> <p><b>Nota</b></p> <p>Chiudere tutte le applicazioni in esecuzione. Per chiudere le applicazioni che dispongono di un'icona nella barra delle applicazioni, fare clic con il pulsante destro del mouse sull'icona, quindi selezionare <b>Chiudi</b> oppure <b>Disattiva</b>.</p> <hr/> <ul style="list-style-type: none"><li>● Provare a collegare il cavo USB a un'altra porta USB del computer.</li><li>● Se si desidera stampare su una stampante condivisa, fare clic su <b>Start</b> nella barra delle applicazioni di Windows, selezionare <b>Impostazioni</b>, quindi <b>Stampanti</b>. Fare doppio clic sull'icona Aggiungi stampante. Seguire le istruzioni dell'Installazione guidata stampante.</li></ul>

## Problemi di Windows (continua)

Problema	Soluzione
È stato visualizzato un messaggio di errore durante l'installazione del software.	<ul style="list-style-type: none"> <li>• Riavviare il computer.</li> <li>• Reinstallare il software della stampante. Nella barra delle applicazioni di Windows, fare clic su <b>Start</b>, selezionare <b>Programmi</b>, <b>HP</b>, <b>HP LaserJet 1020 series</b>, quindi fare clic su <b>Disinstalla HP LaserJet 1020 series</b>. Spegner la stampante. Installare il software della stampante dal CD. Riaccendere la stampante.</li> </ul> <hr/> <p><b>Nota</b></p> <p>Chiudere tutte le applicazioni in esecuzione. Per chiudere le applicazioni che dispongono di un'icona nella barra delle applicazioni, fare clic con il pulsante destro del mouse sull'icona, quindi selezionare <b>Chiudi</b> oppure <b>Disattiva</b>.</p> <hr/> <ul style="list-style-type: none"> <li>• Controllare la quantità di spazio libero sull'unità in cui si desidera installare il software della stampante. Se necessario, liberare spazio su disco, quindi reinstallare il software della stampante.</li> <li>• Se necessario, eseguire l'utility di deframmentazione dischi, quindi reinstallare il software della stampante.</li> </ul>
La stampante è in modalità Pronta, ma non stampa.	<ul style="list-style-type: none"> <li>• Riavviare il computer.</li> <li>• Stampare una pagina di configurazione dal pannello di controllo della stampante e verificare che la stampante funzioni correttamente.</li> <li>• Verificare che tutti i cavi siano collegati correttamente. Questo comprende i cavi USB, di rete e di alimentazione. Provare a collegare un nuovo cavo.</li> <li>• Reinstallare il software della stampante. Nella barra delle applicazioni di Windows, fare clic su <b>Start</b>, selezionare <b>Programmi</b>, <b>HP</b>, <b>HP LaserJet 1020 series</b>, quindi fare clic su <b>Disinstalla HP LaserJet 1020 series</b>. Spegner la stampante. Installare il software della stampante dal CD. Riaccendere la stampante.</li> </ul> <hr/> <p><b>Nota</b></p> <p>Chiudere tutte le applicazioni in esecuzione. Per chiudere le applicazioni che dispongono di un'icona nella barra delle applicazioni, fare clic con il pulsante destro del mouse sull'icona, quindi selezionare <b>Chiudi</b> oppure <b>Disattiva</b>.</p> <hr/>

## Problemi di Mac OS X

Sintomo	Causa possibile	Soluzione
Solo per stampanti HP LaserJet 1022n e 1022nw  Se si utilizza Mac OS X versione 10.2, la stampante non utilizza <b>Rendezvous</b> (mDNS).		Potrebbe essere necessario aggiornare la scheda interna HP Jetdirect a una versione che supporti Rendezvous.
Impossibile stampare da una scheda USB di un altro produttore.	Questo errore si verifica quando il software per stampanti USB non è installato.	Quando si aggiunge una scheda USB di terzi è necessario disporre del software USB Adapter Card Support. La versione più recente di questo software è disponibile sul sito Web di Apple.

Tornare a [Ricerca della soluzione](#).

## Miglioramento della qualità di stampa

Questa sezione fornisce informazioni sull'identificazione e la correzione dei difetti di stampa.

### Stampa chiara o sbiadita

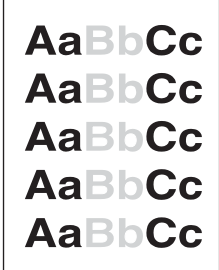
	<ul style="list-style-type: none"><li>• Il toner è in esaurimento. Per ulteriori informazioni, vedere <a href="#">Ridistribuzione del toner</a>.</li><li>• I supporti di stampa potrebbero non rispondere ai requisiti stabiliti da HP (ad esempio, potrebbero essere troppo umidi o ruvidi). Per ulteriori informazioni, vedere <a href="#">Considerazioni sui supporti di stampa</a>.</li><li>• Se l'intera pagina viene stampata in un tono chiaro, è probabile che la regolazione della densità di stampa sia troppo leggera o che sia attivata la modalità EconoMode. Regolare la densità di stampa e disattivare EconoMode nelle proprietà della stampante. Per ulteriori informazioni, vedere <a href="#">Risparmio di toner</a>.</li></ul>
---	--

### Macchie di toner

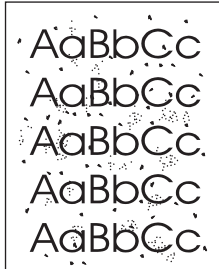
	<ul style="list-style-type: none"><li>• I supporti di stampa potrebbero non rispondere ai requisiti stabiliti da HP (ad esempio, potrebbero essere troppo umidi o ruvidi). Per ulteriori informazioni, vedere <a href="#">Considerazioni sui supporti di stampa</a>.</li><li>• Potrebbe essere necessario pulire la stampante. Per le istruzioni, vedere <a href="#">Pulizia della stampante</a> o <a href="#">Pulizia del percorso della carta nella stampante</a>.</li></ul>
---	--

## Parti non stampate

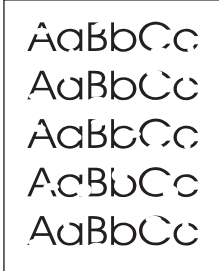
	<ul style="list-style-type: none"><li>• Il difetto può riguardare un singolo supporto di stampa. Provare a riavviare il processo di stampa.</li><li>• Il contenuto di umidità dei supporti di stampa non è uniforme o la superficie della carta presenta aree umide. Provare a stampare su un supporto diverso. Per ulteriori informazioni, vedere <a href="#">Considerazioni sui supporti di stampa</a>.</li><li>• La qualità del supporto è scadente. In alcune aree dei fogli il toner non viene assorbito, a causa della modalità di produzione del supporto. Provare a stampare su un tipo o una marca di supporto diversi.</li><li>• La cartuccia di stampa potrebbe essere difettosa. Per ulteriori informazioni, vedere <a href="#">Sostituzione della cartuccia di stampa</a>.</li></ul>
---	---

### Nota

Se il problema persiste dopo aver eseguito queste verifiche, rivolgersi a un rivenditore autorizzato o a un centro di assistenza tecnica HP.

## Linee verticali

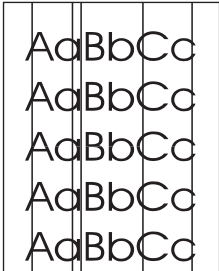
	<ul style="list-style-type: none"><li>• Assicurarsi che il coperchio del vassoio sia in posizione.</li><li>• È probabile che il tamburo fotosensibile all'interno della cartuccia di stampa sia stato graffiato. Installare una nuova cartuccia di stampa HP. Per istruzioni, vedere <a href="#">Sostituzione della cartuccia di stampa</a>.</li></ul>
---	--

## Sfondo grigio

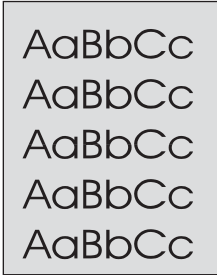
	<ul style="list-style-type: none"><li>• Assicurarsi che il coperchio del vassoio sia in posizione.</li><li>• Diminuire l'impostazione della densità di stampa sulle proprietà della stampante. Ciò consente di ridurre l'ombreggiatura dello sfondo. Vedere <a href="#">Proprietà della stampante (driver)</a>.</li><li>• Utilizzare un supporto di stampa con peso base minore. Per ulteriori informazioni, vedere <a href="#">Considerazioni sui supporti di stampa</a>.</li><li>• Esaminare l'ambiente in cui viene utilizzata la stampante. In luoghi troppo asciutti (bassa umidità) può verificarsi un aumento dell'ombreggiatura di sfondo.</li><li>• Installare una nuova cartuccia di stampa HP. Per istruzioni, vedere <a href="#">Sostituzione della cartuccia di stampa</a>.</li></ul>
---	--

## Sbavature di toner

	<ul style="list-style-type: none"><li>• Se lungo il bordo di entrata del supporto di stampa appaiono sbavature di toner, le guide dei supporti potrebbero essere sporche. Pulire le guide con un panno asciutto privo di lanugine. Per ulteriori informazioni, vedere <a href="#">Pulizia della stampante</a>.</li><li>• Verificare il tipo e la qualità del supporto di stampa.</li><li>• Installare una nuova cartuccia di stampa HP. Per istruzioni, vedere <a href="#">Sostituzione della cartuccia di stampa</a>.</li><li>• La temperatura del fusore potrebbe essere troppo bassa. Nel driver per la stampante, assicurarsi che sia selezionato il tipo di supporto appropriato.</li></ul>
--	--

## Fuoriuscita di toner

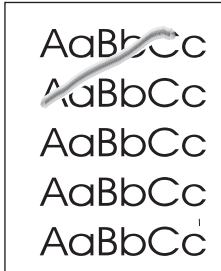
	<ul style="list-style-type: none"> <li>• Pulire l'interno della stampante. Per istruzioni, vedere <a href="#">Pulizia della stampante</a>.</li> <li>• Verificare il tipo e la qualità del supporto di stampa. Per ulteriori informazioni, vedere <a href="#">Considerazioni sui supporti di stampa</a>.</li> <li>• Installare una nuova cartuccia di stampa HP. Per istruzioni, vedere <a href="#">Sostituzione della cartuccia di stampa</a>.</li> <li>• Nel driver per la stampante, assicurarsi che sia selezionato il tipo di supporto appropriato.</li> <li>• Collegare la stampante direttamente a una presa a corrente alternata piuttosto che a una presa multipla.</li> </ul>
---	--

## Difetti verticali ripetuti

	<ul style="list-style-type: none"> <li>• La cartuccia di stampa potrebbe essere danneggiata. Nel caso in cui segni si ripetano nello stesso punto di ciascuna pagina, è necessario installare una nuova cartuccia di stampa HP. Per istruzioni, vedere <a href="#">Sostituzione della cartuccia di stampa</a>.</li> <li>• Le parti interne potrebbero essere sporche di toner. Per ulteriori informazioni, vedere <a href="#">Pulizia della stampante</a>. Se i difetti si verificano sul retro della pagina, è probabile che il problema si risolva automaticamente dopo aver stampato alcune pagine.</li> <li>• Nel driver per la stampante, assicurarsi che sia selezionato il tipo di supporto appropriato.</li> </ul>
--	--

## Caratteri deformati

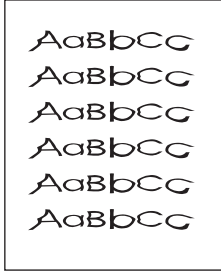
	<ul style="list-style-type: none"><li>• Se i caratteri non vengono stampati correttamente e risultano deformati, è possibile che il tipo di supporto di stampa sia troppo liscio. Provare a utilizzare un tipo di supporto diverso. Per ulteriori informazioni, vedere <a href="#">Considerazioni sui supporti di stampa</a>.</li><li>• Se i caratteri non vengono stampati correttamente e si ottiene un effetto ondulato, potrebbe essere necessaria la riparazione della stampante. Stampa di una pagina di configurazione. Se il problema persiste, rivolgersi a un rivenditore autorizzato o un centro di assistenza tecnica HP. Per ulteriori informazioni, vedere <a href="#">Come contattare HP</a>.</li></ul>
---	--

## Inclinazione della pagina

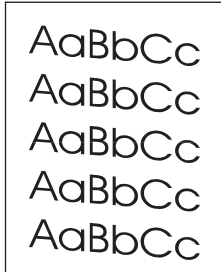
	<ul style="list-style-type: none"><li>• Accertarsi che il supporto di stampa utilizzato sia stato caricato correttamente e che le guide non siano troppo strette o troppo larghe rispetto alla pila del supporto di stampa. Per ulteriori informazioni, vedere <a href="#">Caricamento dei supporti di stampa nei vassoi di alimentazione</a>.</li><li>• Lo scomparto di entrata potrebbe essere troppo pieno. Per ulteriori informazioni, vedere <a href="#">Caricamento dei supporti di stampa nei vassoi di alimentazione</a>.</li><li>• Verificare il tipo e la qualità del supporto di stampa. Per ulteriori informazioni, vedere <a href="#">Considerazioni sui supporti di stampa</a>.</li></ul>
--	---

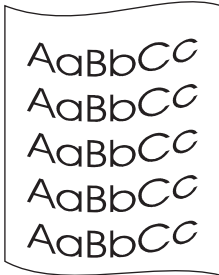

## Arricciamento o ondulazione

	<ul style="list-style-type: none"><li>• Verificare il tipo e la qualità del supporto di stampa. Sia la temperatura elevata che l'umidità possono causare l'arricciamento della carta. Per ulteriori informazioni, vedere <a href="#">Considerazioni sui supporti di stampa</a>.</li><li>• Il supporto di stampa potrebbe essere rimasto troppo a lungo nel vassoio di alimentazione. Capovolgere la pila del supporto di stampa nel vassoio. Inoltre, provare a ruotare il supporto di 180° nel vassoio di alimentazione.</li><li>• La temperatura del fusore potrebbe essere troppo alta. Nel driver per la stampante, assicurarsi che sia selezionato il tipo di supporto appropriato. Se il problema persiste, selezionare un tipo di supporto che utilizza una temperatura del fusore più bassa, ad esempio lucidi o supporti leggeri.</li></ul>
---	--

## Stropicciature o pieghe

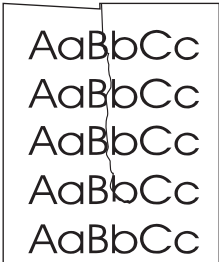
	<ul style="list-style-type: none"><li>• Accertarsi che i supporti di stampa siano caricati correttamente. Per ulteriori informazioni, vedere <a href="#">Caricamento dei supporti di stampa nei vassoi di alimentazione</a>.</li><li>• Verificare il tipo e la qualità del supporto di stampa. Per ulteriori informazioni, vedere <a href="#">Considerazioni sui supporti di stampa</a>.</li><li>• Capovolgere la pila del supporto di stampa nel vassoio. Inoltre, provare a ruotare il supporto di 180° nel vassoio di alimentazione.</li><li>• Per le buste, questo problema può essere causato da bolle d'aria all'interno della busta. Rimuovere la busta, appiattirla e provare a stampare di nuovo.</li></ul>
--	--

## Contorni sporchi di toner

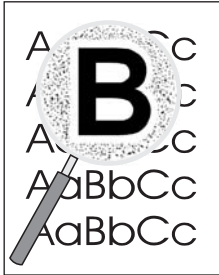
	<ul style="list-style-type: none"><li>• Se si notano grandi quantità di toner intorno ai caratteri, il supporto di stampa potrebbe avere un'alta resistenza al toner. Nelle stampe laser, la dispersione di ridotte quantità di toner è nella norma. Provare a utilizzare un tipo di supporto di stampa diverso. Per ulteriori informazioni, vedere <a href="#">Considerazioni sui supporti di stampa</a>.</li><li>• Capovolgere la pila del supporto di stampa nel vassoio.</li><li>• Utilizzare i supporti di stampa specifici per stampanti laser. Per ulteriori informazioni, vedere <a href="#">Considerazioni sui supporti di stampa</a>.</li></ul>
---	---

## Gocce d'acqua sul bordo inferiore

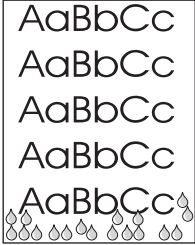
	<p><b>Nota</b></p> <p>L'umidità si condensa sul fusore nella stampante e goccia sul supporto. In aree eccessivamente calde e umide, il supporto trattiene umidità. Le gocce d'acqua non danneggiano la stampante.</p> <ul style="list-style-type: none"><li>• Utilizzare un supporto differente.</li><li>• Conservare il supporto in un contenitore sottovuoto per minimizzare l'assorbimento dell'umidità.</li></ul>
--	---

Tornare a [Ricerca della soluzione](#).

# Eliminazione di inceppamenti

## ATTENZIONE

Per evitare di danneggiare la stampante nell'eliminazione di inceppamenti, compresi gli inceppamenti nello scomparto di uscita, aprire sempre lo sportello della cartuccia di stampa e rimuovere la cartuccia. Tenere lo sportello aperto e la cartuccia rimossa fino a che l'inceppamento non è stato eliminato. Aprendo lo sportello della cartuccia di stampa e rimuovendo la cartuccia, viene alleggerita la tensione sui rulli, si evita di danneggiare la stampante e si rende l'eliminazione degli inceppamenti più agevole.

Occasionalmente può accadere che il supporto di stampa si inceppi durante un processo di stampa. La presenza di inceppamenti del supporto viene segnalata come errore dal software e dalle spie del pannello di controllo della stampante. Per ulteriori informazioni, vedere [Sequenze di accensione delle spie di stato](#).

Alcune cause dell'inceppamento possono essere le seguenti:

- I vassoi di alimentazione sono stati caricati in maniera errata o contengono troppa carta. Per ulteriori informazioni, vedere [Caricamento dei supporti di stampa nei vassoi di alimentazione](#).

## Nota

Quando viene aggiunto un nuovo tipo di supporto, rimuovere sempre tutto il contenuto del vassoio di alimentazione e allineare tutti i fogli della pila. In tal modo, si evita che più fogli vengano prelevati contemporaneamente dalla stampante e si riduce il rischio di inceppamenti del supporto.

- Vengono utilizzati supporti di stampa non rispondenti alle specifiche HP. Per ulteriori informazioni, vedere [Considerazioni sui supporti di stampa](#).

## Posizioni tipiche degli inceppamenti dei supporti

- **Area della cartuccia di stampa:** per istruzioni, vedere [Eliminazione di una pagina inceppata](#).
- **Aree dei vassoi di alimentazione:** se la pagina spunta dal vassoio di alimentazione, provare a rimuoverla dal vassoio delicatamente, cercando di non strapparla. Se la pagina oppone resistenza, vedere [Eliminazione di una pagina inceppata](#) per ulteriori istruzioni.
- **Percorso di uscita:** se la pagina spunta dallo scomparto di uscita, vedere [Eliminazione di una pagina inceppata](#) per ulteriori istruzioni.

## Nota

Dopo un inceppamento del supporto, è possibile che nella stampante si verifichi una fuoriuscita di toner che verrà rimosso automaticamente dopo la stampa di alcuni fogli.

## Eliminazione di una pagina inceppata

## ATTENZIONE

Gli inceppamenti in questa area possono causare la fuoriuscita di toner sulla pagina. Se gli indumenti si macchiano di toner, lavarli in acqua fredda, poiché *l'acqua calda fa penetrare il toner nei tessuti in modo permanente*.

## ATTENZIONE

Per evitare di danneggiare la stampante nell'eliminazione di inceppamenti, compresi gli inceppamenti nello scomparto di uscita, aprire sempre lo sportello della cartuccia di stampa e rimuovere la cartuccia.

1. Aprire lo sportello della cartuccia di stampa e rimuovere la cartuccia.

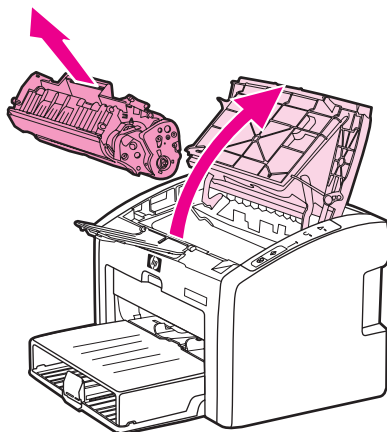

## ATTENZIONE

Per evitare danni alla cartuccia di stampa, ridurre al minimo l'esposizione alla luce diretta. Coprire la cartuccia di stampa con un foglio di carta.

2. Afferrare con entrambe le mani la parte visibile del supporto di stampa (compresa la parte centrale) ed estrarla con delicatezza dalla stampante.

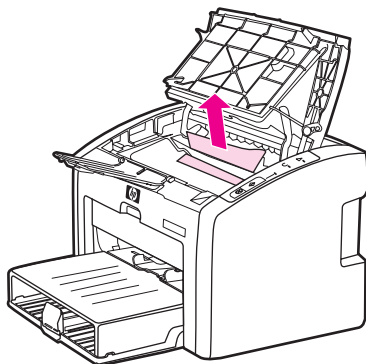

3. Una volta rimosso il supporto inceppato, riposizionare la cartuccia di stampa e chiudere lo sportello.

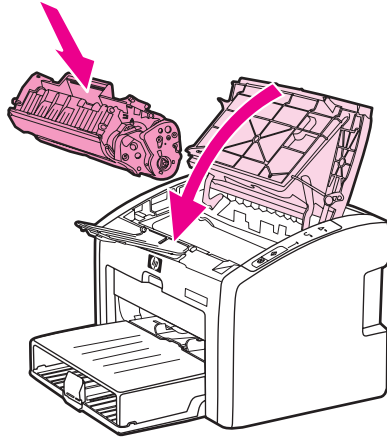

Dopo aver eliminato l'inceppamento del supporto, potrebbe essere necessario spegnere e riaccendere la stampante.

---

**Nota**

---

Quando viene aggiunto un nuovo tipo di supporto, rimuovere tutto il contenuto del vassoio di alimentazione e allineare tutti i fogli della pila.

Tornare a [Ricerca della soluzione](#).

## Risoluzione dei problemi dell'impostazione della rete cablata

Se il computer non è in grado di individuare le stampanti HP LaserJet 1022n o HP LaserJet 1022nw, effettuare le seguenti operazioni:

1. Assicurarsi che i cavi siano collegati correttamente. Controllare i seguenti collegamenti:
  - Cavi di alimentazione
  - Cavi che collegano la stampante all'hub o allo switch
  - Cavi che collegano l'hub o switch al computer
  - Cavi del modem o del collegamento Internet, se presenti
2. Per assicurarsi che i collegamenti di rete del computer funzionino correttamente (solo per Windows), effettuare le seguenti operazioni:
  - Dal desktop Windows, fare doppio clic su **Risorse di rete**.
  - Fare clic sul collegamento **Tutta la rete**.
  - Fare clic sul collegamento **Intero contenuto**.
  - Fare doppio clic su una delle icone di rete e assicurarsi che vengano elencate alcune periferiche.
3. Per verificare che il collegamento di rete sia attivo, effettuare le seguenti operazioni:
  - Controllare la spia di rete sul connettore di rete (RJ-45) sul retro della stampante.
  - Se una delle spie è accesa, la stampante è collegata alla rete.
  - Se la spia verde è spenta, verificare che i cavi che collegano la stampante al gateway, allo switch o all'hub per assicurarsi che siano collegati in modo corretto.
  - Se i collegamenti sono corretti, spegnere la stampante per almeno 10 secondi, quindi riaccenderla.
4. Per stampare una pagina di configurazione, premere il pulsante **CONTINUA** sul pannello di controllo per 5 secondi o accedere al driver per la stampante. Vedere [Proprietà della stampante \(driver\)](#).
  - Verificare che un indirizzo IP non composto da zeri sia assegnato alla stampante dalla pagina di configurazione.
  - Se sulla pagina di configurazione non è presente un indirizzo IP valido, reimpostare il server di stampa interno HP Jetdirect alle impostazioni predefinite. Per reimpostare il server di stampa interno HP Jetdirect, spegnere la stampante. Accendere la stampante tenendo premuti i pulsanti **CONTINUA** e **ANNULLA** sul pannello di controllo. Continuare a tenere premuti i pulsanti **CONTINUA** e **ANNULLA** fino a che la stampante non è nello stato Pronta (da 5 a 30 secondi).
  - Attendere due minuti, quindi stampare un'altra pagina di configurazione e verificare che alla stampante sia assegnato un indirizzo IP valido.
  - Se l'indirizzo IP è ancora composto da zeri, [Rivolgersi all'assistenza HP](#).

# A

## Caratteristiche della stampante

Questa appendice contiene informazioni sui seguenti argomenti:

- [Specifiche ambientali](#)
- [Emissioni acustiche](#)
- [Caratteristiche elettriche](#)
- [Caratteristiche fisiche](#)
- [Capienza della stampante e prestazioni](#)
- [Caratteristiche della memoria](#)
- [Porte disponibili](#)

## Specifiche ambientali

Ambiente operativo	<p>Installare in un'area ben ventilata e priva di polvere.</p> <p>Stampante collegata a una presa di corrente alternata:</p> <ul style="list-style-type: none"><li>• Temperatura: da 10°C a 32,5°C</li><li>• Umidità: dal 20% al 80% (senza condensazione)</li></ul>
Ambiente di immagazzinamento	<p>Stampante scollegata da una presa di corrente alternata:</p> <ul style="list-style-type: none"><li>• Temperatura: da 0°C a 40°C</li><li>• Umidità: dal 10% al 80% (senza condensazione)</li></ul>

---

### Nota

---

I valori sono aggiornati al 1 Aprile 2004. I valori sono soggetti a modifica senza preavviso. Per informazioni aggiornate, vedere <http://www.hp.com/support/lj1022/>.



## Emissioni acustiche

### Emissioni acustiche<sup>1,2</sup>

Livello del volume acustico	Dichiarate per ISO 9296
Stampa <sup>3</sup>	$L_{WAd} = <6,2$ Bel (A) e 62dB (A)
Pronta (PowerSave)	Inaudibile
Livello del suono posizione vicina	Dichiarate per ISO 9296
Stampa <sup>3</sup>	$L_{WAd} = \leq 4,9$ Bel (A) e 49dB (A)
Pronta (PowerSave): praticamente inaudibile	Inaudibile

<sup>1</sup> I valori sono soggetti a modifica senza preavviso. Per informazioni aggiornate, vedere <http://www.hp.com/support/lj1022/>.

<sup>2</sup> Configurazione collaudata: unità base HP LaserJet 1022, vassoio standard, carta A4 e stampa continua in modalità simplex.

<sup>3</sup> La velocità della stampante HP LaserJet 1022 è di 18 ppm per supporti in formato A4 e 19 ppm per supporti in formato Letter.

## Caratteristiche elettriche

### AVVERTENZA

I requisiti di alimentazione sono basati sui requisiti dei singoli paesi/regioni dove viene venduta la stampante. Non convertire le tensioni di funzionamento. Ciò potrebbe danneggiare la stampante e rendere nulla la garanzia.

	modelli da 110-volt	modelli da 230-volt
Requisiti di alimentazione	110-127v (+/-10%) 50/60 Hz (+/-2 Hz)	220v-240v (+/-10%) 50/60 Hz (+/-2 Hz)
Corrente nominale	4 amp	2,5 amp

### Consumo energetico (medio in watt)<sup>1, 2</sup>

Modello del prodotto	Stampa <sup>4</sup>	Pronta <sup>3</sup>	Spenta
HP LaserJet 1022	300 W	2 W	0 W
HP LaserJet 1022n	300 W	2 W	0 W
HP LaserJet 1022nw	300 W	2 W	0 W

<sup>1</sup> I valori sono soggetti a modifica senza preavviso. Per informazioni aggiornate, vedere <http://www.hp.com/support/lj1022/>.

<sup>2</sup> Il valore riportato è il più alto registrato per stampa monocromatica con voltaggi standard.

<sup>3</sup> Il tempo predefinito per passare dalla modalità Pronta alla modalità PowerSave e il tempo di ripristino della stampa dalla modalità PowerSave sono trascurabili (meno di 10 secondi) grazie alla tecnologia dell'unità di fusione ad attivazione istantanea.

<sup>4</sup> La velocità della stampante HP LaserJet 1022 è di 18 ppm per supporti in formato A4 e di 19 ppm per supporti in formato Letter.

<sup>5</sup> La dissipazione del calore in modalità Pronta è di 20 BTU/ora.

## Caratteristiche fisiche

Dimensioni	<ul style="list-style-type: none"><li>• Larghezza: 370 mm</li><li>• Profondità: 245 mm</li><li>• Altezza: 241 mm</li></ul>
Peso (cartuccia di stampa da 2.000 pagine installata)	6,3 kg

---

### Nota

---

I valori sono aggiornati al 1 Aprile 2004. I valori sono soggetti a modifica senza preavviso. Per informazioni aggiornate, vedere <http://www.hp.com/support/lj1022/>.

## Capienza della stampante e prestazioni

Velocità di stampa	<ul style="list-style-type: none"> <li>• 18 ppm per supporti in formato A4 e 19 per supporti in formato Letter</li> <li>• Prima pagina stampata in meno di 8 secondi</li> </ul>
Capacità vassoio di alimentazione principale	250 fogli di carta normale da 75 g/m <sup>2</sup>
Capacità vassoio di alimentazione prioritaria	10 fogli di carta fino a 163 g/m <sup>2</sup>
Capacità dello scomparto di uscita superiore (con lato stampato in giù)	100 fogli di carta normale da 75 g/m <sup>2</sup>
Formato minimo della carta	76 x 127 mm
Formato massimo della carta	216 x 356 mm
Grammatura dei supporti	Scomparto di uscita: da 60 a 105 g/m <sup>2</sup>
Memoria di base	8 MB di RAM
Risoluzione di stampa	<ul style="list-style-type: none"> <li>• <b>ProRes 1200</b>: questa impostazione consente una stampa dettagliata a 1200 x 1200 dpi.</li> <li>• <b>FastRes 1200</b>: questa impostazione consente una qualità di stampa effettiva di 1200 dpi.</li> <li>• <b>600 dpi</b>: questa impostazione consente di ottenere una risoluzione a 600 x 600 dpi con tecnologia Resolution Enhancement (REt) per una migliore stampa di testi.</li> </ul>
Ciclo di funzionamento	<ul style="list-style-type: none"> <li>• 8.000 pagine a una sola facciata al mese (massimo)</li> <li>• 1.000 pagine a una sola facciata al mese (media)</li> </ul>

# Caratteristiche della memoria

Memoria di base	8 MB di RAM
-----------------	-------------

## Porte disponibili

USB	Compatibile con le specifiche USB 2.0 ad alta velocità
Rete (solo per stampanti HP LaserJet 1022n e HP LaserJet 1022nw)	RJ-45, Ethernet 10/100
Wireless (solo per la stampante HP LaserJet 1022nw)	802.11b/g

# B

## Dichiarazioni di conformità alle norme

### Conformità alle norme FCC

Questa apparecchiatura è stata sottoposta a controlli i cui esiti dimostrano la conformità con i limiti stabiliti per un dispositivo digitale di classe B, in base alla sezione 15 delle normative FCC. Questi limiti sono stati concepiti per fornire una ragionevole protezione contro interferenze dannose in caso di installazione del dispositivo in ambiente residenziale. Questo dispositivo genera, usa e può irradiare energia in radio frequenza e qualora non fosse installata e usata secondo le istruzioni, può causare interferenze dannose per comunicazioni radio. In ogni caso, non vi è alcuna garanzia che una particolare installazione non provochi interferenza. Qualora l'apparecchiatura provochi interferenze dannose alla ricezione radiofonica o televisiva, ciò può essere determinato spegnendo e riaccendendo l'apparecchiatura e l'utente potrà provare a eliminare l'interferenza adottando le misure seguenti:

- Riorientare o riposizionare l'antenna.
- Aumentare la distanza tra l'apparecchiatura e il ricevitore.
- Collegare l'apparecchiatura ad una presa di corrente appartenente ad un circuito diverso da quello a cui è collegata l'antenna.
- Rivolgersi al fornitore o ad un tecnico radiotelevisivo qualificato.

---

#### Nota

Qualsiasi alterazione o modifica apportata alla presente apparecchiatura senza previa approvazione di Hewlett Packard può provocare interferenze e rendere pertanto nulla l'autorizzazione all'uso.

È richiesto l'uso di un cavo schermato conforme ai limiti della Classe B, come stabilito dalla sezione 15 delle normative FCC.

---

# Dichiarazione di conformità

## Dichiarazione di conformità

in base alla Guida 22 ISO/IEC e EN 45014

**Nome del produttore:** Hewlett-Packard Company  
**Indirizzo del produttore:** 11311 Chinden Boulevard  
Boise, Idaho 83714-1021, Stati Uniti

### dichiara che il prodotto

**Nome del prodotto <sup>4)</sup>:** HP LaserJet 1022, HP LaserJet 1022n e HP LaserJet 1022nw  
**Identificativo di modello <sup>3)</sup>:** BOISB-0405-00 / BOISB-0405-01  
**Opzioni del prodotto:** TUTTE

### è conforme alle seguenti caratteristiche:

**Sicurezza:** IEC 60950:2001-1 / EN 60950:2001-1  
IEC 60825-1:1993 +A1:1997 +A2:2001 / EN 60825-1:1994 +A11:1996 +A2:2001 (Prodotto Laser/LED Classe 1)  
GB4943-2001

**EMC:** CISPR 22:1997 / EN 55022:1998 Classe B<sup>1)</sup>  
EN 61000-3-2:2000  
EN 61000-3-3:1995 / A1  
EN 55024:1998  
FCC Titolo 47 CFR, Parte 15 Classe B<sup>2)</sup> / ICES-003, Emissione 4  
GB9254-1998, GB17625.1-1998

### Informazioni supplementari:

Questo prodotto è conforme ai seguenti requisiti della Direttiva EMC 89/336/EEC e della Direttiva sulle basse tensioni 73/23/EEC, ed è contrassegnato dal marchio CE.

1) Questo prodotto è stato collaudato in una configurazione tipica con sistemi di personal computer Hewlett-Packard. Il prodotto è conforme agli standard con eccezione della clausola 9.5, la quale non è ancora effettiva.

2) Questo dispositivo è conforme alla Parte 15 delle norme FCC. Il funzionamento è soggetto alle seguenti condizioni: (1) questo dispositivo non deve provocare interferenze dannose e (2) deve accettare qualsiasi interferenza esterna, comprese quelle che potrebbero provocare funzionamenti imprevisti.

3) Per fini identificativi secondo normativa, questo prodotto ha un Numero identificativo di modello. Questo numero non deve esser confuso con il nome del prodotto o con i numeri del prodotto.

4) Le dichiarazioni di conformità relative alle approvazioni del modulo radio per la stampante HP LaserJet 1022nw (Numero identificativo di modello: BOISB-0405-01) sono disponibili nella guida dell'utente wireless del prodotto.

Boise, Idaho 83714, Stati Uniti

**1 marzo 2005**

### SOLO per informazioni sulla conformità, rivolgersi a:

**Australia:** Product Regulations Manager, Hewlett-Packard Australia Ltd., 31-41 Joseph Street, Blackburn, Victoria 3130, Australia.

**Europa:** L'ufficio di vendita e assistenza Hewlett-Packard nella propria zona, oppure Hewlett-Packard GmbH, Department HQ-TRE / Standards Europe, Herrenberger Straße 140, D-71034 Böblingen, Germania (FAX: +49-7031-14-3143)

**Stati Uniti:** Product Regulations Manager, Hewlett-Packard Company, PO Box 15, Mail Stop 160, Boise, Idaho 83707-0015, Stati Uniti (Tel.: 208-396-6000)



### Dichiarazione sulla sicurezza laser

Il CDRH (Center for Devices and Radiological Health) dell'ente statunitense Food and Drug Administration ha messo a punto le normative che regolamentano i prodotti laser fabbricati a partire dal 1 agosto 1976. La conformità a tali norme è obbligatoria per i prodotti commercializzati negli Stati Uniti. La stampante è stata certificata come prodotto laser di "Classe 1" in base alla norma Radiation Performance Standard dell'ente statunitense DHHS (Department of Health and Human Services) accolto dal Radiation Control for Health and Safety Act del 1968.

Poiché le radiazioni emesse all'interno della stampante sono strettamente limitate agli alloggiamenti protettivi e alle coperture esterne, durante il normale funzionamento sono escluse fuoriuscite del raggio laser.

#### AVVERTENZA

L'uso di controlli, le regolazioni o l'esecuzione di procedure diverse da quelle specificate in questo manuale possono causare l'esposizione a radiazioni pericolose.

### Normativa DOC canadese

Conforme ai requisiti EMC Classe B canadesi.

« Conforme à la classe B des normes canadiennes de compatibilité électromagnétiques (CEM). »

### Dichiarazione EMI per la Corea

사용자 안내문 (B급 기기)

이 기기는 비업무용으로 전자파장해 검정을 받은 기기로서, 주거 지역에서는 물론 모든 지역에서 사용할 수 있습니다.

## Dichiarazione sulla sicurezza laser per la Finlandia

### **LASERTURVALLISUUS**

#### **LUOKAN 1 LASERLAITE**

#### **KLASS 1 LASER APPARAT**

HP LaserJet 1022, HP LaserJet 1022n, HP LaserJet 1022nw -laserkirjoitin on käyttäjän kannalta turvallinen luokan 1 laserlaite. Normaalisissa käytössä kirjoittimen suojakotelointi estää lasersäteen pääsyn laitteen ulkopuolelle.

Laitteen turvallisuusluokka on määritetty standardin EN 60825-1 (1994) mukaisesti.

#### **VAROITUS!**

Laitteen käyttäminen muulla kuin käyttöohjeessa mainitulla tavalla saattaa altistaa käyttäjän turvallisuusluokan 1 ylittävälle näkymättömälle lasersäteilylle.

#### **WARNING!**

Om apparaten används på annat sätt än i bruksanvisning specificerats, kan användaren utsättas för osynlig laserstrålning, som överskrider gränsen för laserklass 1.

#### **HUOLTO**

HP LaserJet 1022, HP LaserJet 1022n, HP LaserJet 1022nw -kirjoittimen sisällä ei ole käyttäjän huollettavissa olevia kohteita. Laitteen saa avata ja huoltaa ainoastaan sen huoltamiseen koulutettu henkilö. Tällaiseksi huoltotoimenpiteeksi ei katsota väriainekasetin vaihtamista, paperiradan puhdistusta tai muita käyttäjän käsikirjassa lueteltuja, käyttäjän tehtäväksi tarkoitettuja ylläpitotoimia, jotka voidaan suorittaa ilman erikoistyökaluja.

#### **VARO!**

Mikäli kirjoittimen suojakotelo avataan, olet alttiina näkymättömälle lasersäteilylle laitteen ollessa toiminnassa. Älä katso säteeseen.

#### **WARNING!**

Om laserprinterns skyddshölje öppnas då apparaten är i funktion, utsättas användaren för osynlig laserstrålning. Betrakta ej strålen.

Tiedot laitteessa käytettävän laserdiodin säteilyominaisuuksista:

Aallonpituus 785-800 nm

Teho 5 mW

Luokan 3B laser

# Supporto del prodotto mirato alla difesa dell'ambiente

## Tutela dell'ambiente

Hewlett-Packard Company si è impegnata a fornire prodotti di alta qualità nel rispetto dell'ambiente. Questo prodotto è stato progettato per ridurre al minimo l'impatto sull'ambiente.

## Produzione di ozono

Questo prodotto non genera quantità significative di gas ozono (O<sub>3</sub>).

## Consumo di energia elettrica

L'uso di energia si riduce notevolmente nella modalità PowerSave/Sleep, consentendo di risparmiare risorse naturali senza compromettere le prestazioni della stampante. Questo prodotto si qualifica per il programma Energy Star® (versione 3.0), che è un programma volontario, per incoraggiare lo sviluppo di prodotti per ufficio a risparmio energetico.



Energy Star è un marchio di servizio commerciale registrato negli USA dall'ente statunitense EPA. In qualità di partner Energy Star, Hewlett-Packard Company ha stabilito che questo prodotto soddisfa le indicazioni di efficienza energetica Energy Star. Per ulteriori informazioni, vedere <http://www.energystar.gov/>.

## Consumo di toner

EconoMode utilizza una quantità notevolmente ridotta di toner, e prolunga quindi la durata della cartuccia di stampa.

## Uso della carta

Le funzioni di stampa fronte retro manuale (la possibilità di stampare su entrambe le facciate di un foglio, vedere [Stampa su entrambe le facciate dei fogli \(stampa fronte/retro manuale\)](#)) e di stampa di diverse pagine per foglio, riducono il consumo della carta e di conseguenza, l'uso delle risorse naturali.

## Materiali plastici

Le parti in plastica con peso superiore ai 25 grammi sono identificate da contrassegni stabiliti da standard internazionali, che ne agevolano l'identificazione per il riciclaggio al termine della vita utile del prodotto.

## Materiali di stampa HP LaserJet

In molti paesi/regioni, i materiali d'uso di questo prodotto, ad esempio le cartucce di stampa e il tamburo, possono essere restituiti a HP attraverso l'apposito programma di riciclaggio e restituzione HP. Questo programma, facile da utilizzare e gratuito, è disponibile in più di 30 paesi/regioni. Le informazioni del programma sono disponibili in più lingue e le istruzioni sono incluse in ogni nuova confezione di cartuccia di stampa HP LaserJet e di materiale d'uso per la stampante.

## Informazioni sul programma per la restituzione e il riciclaggio dei materiali d'uso di stampa HP

Dal 1992, HP offre il servizio di restituzione e riciclaggio del materiale d'uso HP LaserJet gratuitamente nell'86% del mercato internazionale in cui vengono venduti prodotti HP LaserJet. Etichette già affrancate e provviste di indirizzo sono incluse con le istruzioni nella maggior parte delle confezioni di cartucce di stampa HP LaserJet. Le etichette e scatole di imballaggio sono disponibili anche sul sito Web: <http://www.hp.com/recycle>.

Più di 10 milioni di cartucce di stampa HP LaserJet sono state riciclate nel 2002 attraverso il programma di restituzione e riciclaggio di materiali d'uso HP Planet Partners. Questo significa che si è evitato di gettare 12.000 tonnellate di materiali di scarto delle cartucce di stampa nelle discariche. In tutto il mondo, HP ricicla una media dell'80% del peso delle cartucce di stampa, principalmente in plastica e metallo. La plastica e il metallo vengono utilizzati per creare nuovi prodotti HP, vassoi di plastica e rocchetti. I materiali rimanenti vengono eliminati in maniera sicura per l'ambiente.

### Restituzioni per il riciclaggio negli Stati Uniti

Affinché il riciclaggio delle cartucce di stampa e degli altri materiali d'uso utilizzati avvenga nel modo più rispettoso possibile dell'ambiente, HP ne incoraggia la restituzione in grossi quantitativi. Spedire quindi due o più cartucce insieme, utilizzando l'etichetta già affrancata e provvista di indirizzo, allegata all'imballaggio. Per ulteriori informazioni, negli Stati Uniti chiamare il numero 800-340-2445 o visitare il sito Web HP, all'indirizzo <http://www.hp.com/recycle>.

### Restituzioni negli altri paesi/regioni

I clienti non residenti negli Stati Uniti possono visitare il sito Web <http://www.hp.com/recycle> per ulteriori informazioni sulla disponibilità del programma di restituzione e riciclaggio dei materiali d'uso HP.

## Carta

Questo prodotto è in grado di utilizzare carta riciclata se corrisponde alle caratteristiche descritte nella *Print Media Guide* (guida ai supporti). Per le modalità di ordinazione, vedere [Ordinazione di materiali d'uso](#). Questo prodotto può utilizzare carta riciclata in base alla normativa EN12281:2002.

## Limitazioni relative ai materiali

Questo prodotto HP non contiene batterie.

## Per ulteriori informazioni

Per ottenere informazioni su questi argomenti ambientali:

- Foglio delle specifiche ambientali per questo e molti prodotti correlati HP
- Impegni per la tutela dell'ambiente di HP
- Sistema per la gestione ambientale di HP
- Programma per la restituzione e il riciclaggio dei prodotti HP
- Foglio dati sulla sicurezza dei materiali

Visitare il sito Web: <http://www.hp.com/go/environment> oppure <http://www.hp.com/hpinfo/community/environment/productinfo/safety>.

## Scheda di sicurezza dei materiali

La scheda di sicurezza dei materiali per materiali d'uso contenenti sostanze chimiche (ad esempio, il toner) è disponibile sul sito Web HP, all'indirizzo: <http://www.hp.com/go/msds> oppure <http://www.hp.com/hpinfo/community/environment/productinfo/safety>.



# Garanzia e licenza

## Dichiarazione di garanzia limitata Hewlett-Packard

PRODOTTO HP  
Stampante HP LaserJet 1020 series

DURATA DELLA GARANZIA LIMITATA  
Garanzia limitata di un anno

HP garantisce che l'hardware HP e gli accessori sono esenti da difetti nei materiali e nella lavorazione, dalla data di acquisto e per il periodo sopra indicato. In caso HP riceva comunicazione di tali difetti durante il periodo di garanzia, HP riparerà o sostituirà, a sua discrezione, i prodotti risultati difettosi. Il prodotto in sostituzione sarà fornito nuovo o come-nuovo.

HP garantisce che il software HP eseguirà le istruzioni di programmazione, per il periodo sopra indicato, e che, se installato e usato in modo corretto, sarà privo di difetti dovuti ai materiali e alla lavorazione. Se si avvisa HP della presenza di simili difetti entro il periodo di garanzia, HP sostituirà i supporti del software che, a causa di tali difetti, non eseguisse le istruzioni di programmazione.

HP non garantisce che il funzionamento dei suoi prodotti sarà ininterrotto ed esente da errori. Se HP non è in grado, entro un tempo ragionevole, di riparare o sostituire un prodotto difettoso come indicato dalla presente garanzia, il cliente potrà richiedere un rimborso totale del prezzo di acquisto dietro restituzione tempestiva del prodotto stesso.

I prodotti HP possono contenere parti rigenerate, equivalenti a parti nuove in quanto a prestazioni, oppure parti già soggette ad uso incidentale.

La garanzia non si applica a difetti risultanti da: (a) manutenzione o calibrazione impropria o inadeguata, (b) uso di software, interfacce, componenti o materiali non forniti da HP, (c) modifica non autorizzata o uso improprio, (d) uso in condizioni al di fuori dalle caratteristiche ambientali del prodotto oppure (e) preparazione e manutenzione improprie del locale di installazione.

CONFORMEMENTE A QUANTO CONSENTITO DALLE LEGGI LOCALI, LE GARANZIE QUI RIPORTATE SONO LE UNICHE A DISPOSIZIONE DEL CLIENTE E HP NON CONCEDE ALTRE GARANZIE O CONDIZIONI, ESPRESSE O IMPLICITE, SCRITTE O VERBALI. HP NON OFFRE ALCUNA GARANZIA IMPLICITA DI COMMERCIALIZZABILITÀ, QUALITÀ E IDONEITÀ PER SCOPI SPECIFICI. Alcuni paesi/regioni, stati o province non consentono limitazioni di durata delle garanzie implicite; in tali casi, le suddette limitazioni o esclusioni potrebbero essere inapplicabili. Questa garanzia conferisce all'utente diritti legali specifici; tuttavia, le normative locali possono prevedere ulteriori diritti a seconda dei diversi paesi/regioni, stati o province. La garanzia limitata HP è valida per ogni paese/regione in cui è presente l'assistenza HP e in cui viene venduto il prodotto HP in questione. Il livello dei servizi di garanzia forniti varia a seconda degli standard locali. HP non modificherà la forma, lo stato o la funzione del prodotto per renderlo operativo in un paese/regione per il quale non era stato inteso per motivi legali o normativi.

CONFORMEMENTE A QUANTO CONSENTITO DALLE LEGGI LOCALI IN VIGORE, I PROVVEDIMENTI QUI RIPORTATI SONO GLI UNICI A DISPOSIZIONE DEL CLIENTE. FATTO SALVO QUANTO SOPRA SPECIFICATO, HP E I SUOI FORNITORI DECLINANO OGNI RESPONSABILITÀ PER PERDITA DI DATI O PER DANNI DIRETTI, SPECIALI, ACCIDENTALI O CONSEGUENZIALI, COMPRESA LA PERDITA DI DATI O IL MANCATO PROFITTO, O PER ALTRO TIPO DI DANNO, BASATO SU CONTRATTO, ATTO ILLECITO O ALTRO. Alcuni paesi/regioni, stati o province non consentono l'esclusione o la limitazione dei danni accidentali o conseguenti; in tali casi, le suddette limitazioni o esclusioni potrebbero essere inapplicabili.

I TERMINI DELLA PRESENTE GARANZIA NON ESCLUDONO, LIMITANO O MODIFICANO, FATTA ECCEZIONE PER QUANTO SANCITO DALLE NORMATIVE VIGENTI, I DIRITTI SANCITI DALLE AUTORITÀ COMPETENTI IN MERITO ALLA COMMERCIALIZZAZIONE DEL PRESENTE PRODOTTO.



# Contratto di licenza software Hewlett-Packard

ATTENZIONE: L'USO DI QUESTO SOFTWARE È SOGGETTO AI TERMINI DELLA LICENZA SOFTWARE HP DESCRITTI DI SEGUITO. L'USO DEL SOFTWARE IMPLICA L'ACCETTAZIONE DEI SUDDETTI TERMINI DI LICENZA.

## TERMINI DELLA LICENZA SOFTWARE HP

I seguenti termini di licenza regolano l'uso del software accluso, salvo nei casi in cui l'utente possieda un altro contratto firmato con Hewlett-Packard.

**Conferimento della licenza.** Hewlett-Packard concede all'utente una licenza d'uso per una copia del Software. Per "Uso" si intende la memorizzazione, il caricamento, l'installazione e l'esecuzione o la visualizzazione del Software. All'utente non è concesso di modificare il Software o disattivare le funzioni di controllo della licenza del Software stesso. Se il Software è concesso in licenza per "uso simultaneo", non si potrà consentire l'Uso contemporaneo del Software a un numero di utenti superiore a quello autorizzato.

**Proprietà.** Il Software è di proprietà di Hewlett-Packard, che ne detiene i diritti d'autore o dei suoi fornitori-terzi. La licenza non conferisce all'utente alcun altro titolo di proprietà sul Software e non rappresenta una vendita dei diritti del Software. I fornitori terzi di Hewlett-Packard possono tutelare i propri diritti nel caso vengano violati i termini di questa licenza.

**Copie e adattamento.** Il Software può essere copiato o adattato solo per scopi di archiviazione o se la copia o l'adattamento sono fasi essenziali nell'Uso autorizzato del Software. Tutte le copie o gli adattamenti devono riportare le note di copyright presenti nel Software originale. Non è concesso di copiare il Software su una rete ad accesso pubblico.

**Disassemblaggio o scomposizione.** Il Software non può essere disassemblato o decompilato senza previo consenso scritto di HP. Alcune giurisdizioni non richiedono il consenso di HP per un disassemblaggio o una decompilazione a carattere limitato. Su richiesta l'utente dovrà fornire a HP informazioni dettagliate su qualsiasi operazione di disassemblaggio o decompilazione effettuata. Non è concesso decodificare il software, ad eccezione dei casi in cui la fase di decodifica sia necessaria per il funzionamento del software.

**Trasferimento.** La licenza verrà automaticamente rescissa al trasferimento del Software. All'atto di trasferimento, l'utente deve consegnare al nuovo proprietario tutto il Software, comprese eventuali copie e la documentazione relativa. Come condizione del trasferimento, il nuovo proprietario deve accettare i termini della presente licenza.

**Rescissione.** HP si riserva il diritto di rescindere la licenza in caso di inadempimento a uno dei termini in essa contenuti. Al momento della rescissione, l'utente dovrà distruggere immediatamente il Software, tutte le copie, gli adattamenti e le porzioni unite in qualsiasi modo e forma.

**Requisiti per l'esportazione.** Non è consentito esportare o riesportare il Software o una sua copia o adattamento, quando ciò rappresenta una violazione delle leggi e dei regolamenti applicabili.

**Diritti limitati per il governo statunitense.** Il Software e la documentazione acclusa sono stati interamente sviluppati con l'uso di fondi privati. La loro consegna e cessione in licenza avviene in qualità di "software per computer ad uso commerciale", come definito in DFARS 252.227-7013 (ottobre 1988), DFARS 252.211-7015 (maggio 1991) o DFARS 252.227-7014 (giugno 1995), di "materiale commerciale" come definito in FAR 2.101 (a) (giugno 1987) o di "Software per computer a carattere limitato" come definito in FAR 52.227-19 (giugno 1987) (o in termini o clausole contrattuali di qualsiasi ente equivalente), a seconda dei casi applicabili. Gli unici diritti dell'utente sul Software e sulla documentazione di accompagnamento sono quelli definiti dalla clausola DFARS o FAR applicabile o dallo standard sul software HP, relativamente al prodotto in questione.

## Garanzia limitata della cartuccia di stampa

Il presente prodotto HP è garantito esente da difetti nei materiali e nella lavorazione. La presente garanzia non si applica a prodotti che (a) sono stati ricaricati, manipolati, rigenerati o manomessi in qualsiasi modo, (b) presentano problemi causati dall'uso o la conservazione impropri o dall'uso in condizioni al di fuori dalle caratteristiche ambientali del prodotto oppure (c) usurati a causa del normale utilizzo. Per ottenere il servizio di garanzia, restituire il prodotto al punto di acquisto (con una descrizione scritta del problema e esempi di stampa) o contattare il centro di Assistenza tecnica HP. HP sostituirà, a sua discrezione, i prodotti risultati difettosi o restituirà un rimborso totale del prezzo di acquisto. CONFORMEMENTE A QUANTO CONSENTITO DALLE LEGGI LOCALI, LA GARANZIA QUI RIPORTATA È L'UNICA A DISPOSIZIONE DEL CLIENTE E HP NON CONCEDE ALTRE GARANZIE O CONDIZIONI, ESPRESSE O IMPLICITE, SCRITTE O VERBALI. HP NON OFFRE ALCUNA GARANZIA IMPLICITA DI COMMERCIALIZZABILITÀ, QUALITÀ E IDONEITÀ PER SCOPI SPECIFICI. CONFORMEMENTE A QUANTO CONSENTITO DALLE LEGGI LOCALI, HP E I SUOI FORNITORI DECLINANO OGNI RESPONSABILITÀ PER PERDITA DI DATI O PER DANNI DIRETTI, SPECIALI, ACCIDENTALI O CONSEGUENZIALI, COMPRESA LA PERDITA DI DATI O IL MANCATO PROFITTO, O PER ALTRO TIPO DI DANNO, BASATO SU CONTRATTO, ATTO ILLECITO O ALTRO. I TERMINI DELLA PRESENTE GARANZIA NON ESCLUDONO, LIMITANO O MODIFICANO, FATTA ECCEZIONE PER QUANTO SANCITO DALLE NORMATIVE VIGENTI, I DIRITTI SANCITI DALLE AUTORITÀ COMPETENTI IN MERITO ALLA COMMERCIALIZZAZIONE DEL PRESENTE PRODOTTO.

# D

## Parti e accessori HP

Questa appendice contiene informazioni sui seguenti argomenti:

- [Ordinazione di materiali d'uso](#)
- [Server di stampa di rete 10/100 e wireless](#)
- [Utilizzo delle cartucce di stampa HP](#)

## Ordinazione di materiali d'uso

È possibile incrementare la funzionalità della stampante con accessori e materiali d'uso opzionali. Per garantire le massime prestazioni, utilizzare solo accessori e materiali d'uso progettati specificamente per la stampante HP LaserJet 1020 series.

### Nota

La stampante HP LaserJet 1020 series comprende i modelli di stampante HP LaserJet 1022, 1022n e 1022nw.

### Informazioni sulle ordinazioni

	Elemento	Descrizione o utilizzo	Numero ordine
Materiali d'uso	Carta multiuso HP	Carta di qualità HP per diversi usi (1 confezione di 10 risme da 500 fogli ciascuna). Per ordinarne un campione, negli Stati Uniti chiamare 800-471-4701.	HPM1120
	Carta HPLaserJet	Carta di qualità superiore HP da utilizzare con le stampanti HP LaserJet (1 confezione di 10 risme da 500 fogli ciascuna). Per ordinarne un campione, negli Stati Uniti chiamare 800-471-4701.	HPJ1124
	Lucidi HP LaserJet	Lucidi di qualità HP da utilizzare con le stampanti HP LaserJet monocromatiche.	92296T (Letter) 92296U (A4)
Cartucce di stampa per la stampante HP LaserJet 1020 series	Cartucce di stampa	Cartucce di stampa di sostituzione per la stampante HP LaserJet 1020 series.  Cartuccia da 2.000 pagine  Per ulteriori informazioni, vedere <a href="#">Durata prevista della cartuccia di stampa</a>	Q2612A

**Informazioni sulle ordinazioni (continua)**

	Elemento	Descrizione o utilizzo	Numero ordine
Documentazione addizionale	<i>HP LaserJet family printer media guide</i> (guida all'utilizzo dei supporti di stampa HP LaserJet)	Guida per l'utilizzo della carta e di altri supporti di stampa per le stampanti HP LaserJet.	5851-1468  <b>Nota</b> Il documento può essere scaricato dal sito Web <a href="http://www.hp.com/support/ljpaperguide/">http://www.hp.com/ support/ljpaperguide/</a> .
Parti sostitutive	Rullo di prelievo dei supporti di stampa	Utilizzato per prelevare la carta dal vassoio di alimentazione e alimentarla nella stampante.	RL1-2066
	Tampone di separazione per la stampante	Utilizzato per impedire l'alimentazione simultanea di più fogli attraverso il percorso della stampante.	RL1-0269
	Coperchio del vassoio di alimentazione	Utilizzato per coprire il supporto nel vassoio di alimentazione.	0025B001AA

## Server di stampa di rete 10/100 e wireless

### HP LaserJet 1022n

Elemento e descrizione	Numero ordine
Server di stampa wireless esterno HP Jetdirect 380x 802.11b (a piene caratteristiche, porta USB)	J6061A

# Utilizzo delle cartucce di stampa HP

Le sezioni seguenti contengono informazioni relative alle cartucce di stampa HP e istruzioni per la redistribuzione del toner per la sostituzione di una cartuccia di stampa.

## Raccomandazioni HP sull'utilizzo di cartucce di stampa non HP

Hewlett-Packard Company sconsiglia l'utilizzo di cartucce di stampa nuove, ricaricate o rigenerate non HP. HP non è in grado di controllare né garantire il funzionamento o la qualità per i prodotti non originali HP. Il servizio di assistenza o riparazione richiesto in seguito all'utilizzo di cartucce di stampa non HP non è coperto dalla garanzia della stampante.

### Nota

La garanzia non è valida per difetti dovuti a software, interfacce o componenti non forniti da Hewlett-Packard.

## Conservazione delle cartucce di stampa

Non estrarre la cartuccia di stampa dalla confezione finché non si è pronti ad utilizzarla.

### ATTENZIONE

Per evitare danni alla cartuccia di stampa, ridurre al minimo l'esposizione alla luce diretta.

Alcune confezioni di cartucce di stampa HP LaserJet presentano una data in codice alfanumerico. Questo codice rappresenta il periodo di 30 mesi successivi alla produzione e facilita i processi di gestione dell'inventario per HP e i relativi rivenditori. Non indica la durata del toner (in magazzino) e non è in relazione in alcun modo ai termini di garanzia.

## Durata prevista della cartuccia di stampa

La durata di una cartuccia dipende dalla quantità di toner richiesto per i processi di stampa. Stampando pagine di testo per una copertura del 5% del foglio, la cartuccia per la stampante HP LaserJet 1020 series ha una durata stimata di 2.000 pagine.

### Nota

È possibile che il toner duri più a lungo delle parti meccaniche della cartuccia di stampa. Se la qualità di stampa peggiora in queste circostanze, è necessario installare una cartuccia di stampa nuova, anche se rimane del toner nella cartuccia.

Tale durata prevista presuppone che la densità sia impostata a 3 e che la modalità EconoMode sia disattivata (impostazioni predefinite).

## Risparmio di toner

In questa modalità, la stampante utilizza meno toner su ciascuna pagina. La selezione di questa opzione prolunga la durata della cartuccia e riduce i costi per pagina, ma offre una qualità di stampa inferiore. HP non raccomanda l'utilizzo continuo della modalità EconoMode.







# Servizio di assistenza e supporto

Questa appendice contiene informazioni sui seguenti argomenti:

- [Servizio di assistenza hardware](#)
- [Estensione della garanzia](#)
- [Istruzioni per il reimballaggio della stampante](#)
- [Come contattare HP](#)

## Servizio di assistenza hardware

Se l'hardware dovesse presentare dei problemi durante il periodo di garanzia, Hewlett-Packard mette a disposizione le seguenti opzioni di assistenza:

- **Servizi di riparazione Hewlett-Packard:** Hewlett-Packard si impegna a prelevare l'unità, ripararla e restituirla al cliente entro 5-10 giorni, a seconda della zona di residenza del cliente.
- **Fornitore del servizio di assistenza Hewlett-Packard:** è possibile restituire l'unità a un fornitore locale del servizio di assistenza autorizzato.

## Estensione della garanzia

HP SupportPack garantisce una copertura del prodotto HP e di tutti i componenti interni forniti da HP. L'assistenza hardware dura tre anni a partire dalla data di acquisto del prodotto HP. Il cliente deve acquistare HP SupportPack entro 90 giorni dall'acquisto del prodotto HP. Per ulteriori informazioni, rivolgersi al gruppo di assistenza e supporto clienti HP. Vedere [Accesso veloce a ulteriori informazioni](#).

## Istruzioni per il reimpballaggio della stampante

Quando si reimpballa la stampante, attenersi alle seguenti indicazioni:

- Rimuovere e conservare la cartuccia di stampa. Se la cartuccia di stampa viene lasciata all'interno della stampante, potrebbero verificarsi gravi danni alla stampante.

### ATTENZIONE

Per impedire che la cartuccia di stampa si danneggi, conservarla nella confezione originale e non esporla alla luce.

- Se possibile, utilizzare il contenitore e il materiale di imballaggio originali. *Eventuali danni risultanti da un confezionamento inadeguato sono di responsabilità del cliente.* Se il materiale di imballaggio della stampante non è stato conservato, rivolgersi a uno spedizioniere locale per istruzioni su come reimpballare la stampante.
- Rimuovere e conservare i cavi, i vassoi e gli accessori opzionali eventualmente installati nella stampante.
- Se possibile, includere stampati di esempio e 5-10 fogli di carta o del supporto di stampa relativo al problema.
- Hewlett-Packard consiglia di assicurare l'apparecchiatura per la spedizione.

## Come contattare HP

Se si desidera contattare HP per ricevere assistenza, utilizzare uno dei seguenti collegamenti:

- Negli Stati Uniti, vedere <http://www.hp.com/support/lj1022/> per la stampante HP LaserJet 1020 series.

---

### Nota

---

La stampante HP LaserJet 1020 series comprende i modelli di stampante HP LaserJet 1022, 1022n e 1022nw.

- Per gli altri paesi/regioni, vedere <http://welcome.hp.com/country/us/en/wwcontact.html/> o <http://www.hp.com/>.



# Indice analitico

## A

- alimentazione, interruttore 4
- Annulla, pulsante 4
- annullamento di un processo di stampa 25
- area della cartuccia di stampa, pulizia 50
- assistenza basata su Internet 2
- assistenza, siti Web 2

## B

- buste
  - indicazioni per l'utilizzo 29
  - stampa 36

## C

- caratteristiche
  - acustiche 89
  - ambientali 88
  - capacità e classificazione 92
  - disponibilità porte 94
  - elettriche 90
  - fisiche 91
  - memoria 93
- caricamento supporti
  - vassoio di alimentazione da 250 fogli 35
  - vassoio di alimentazione prioritaria 35
- carta
  - formati supportati 12
  - problemi e soluzioni 28
  - selezione 33
  - utilizzo 28
- carta intestata
  - indicazioni per l'utilizzo 31
  - stampa 41
- cartoncino
  - indicazioni per l'utilizzo 31
  - stampa 42
- cartuccia di stampa
  - conservazione 111
  - dove restituire per il riciclaggio 100
  - durata prevista 111
  - garanzia 106
  - ridistribuzione del toner 59
  - sostituzione 61
  - sportello 4
  - utilizzo di cartucce HP 111
- cavo, USB 14
- collegamenti alla guida dell'utente 2

- collegamento alla rete 15
- configurazione
  - Stampante HP LaserJet 1022 3
  - Stampante HP LaserJet 1022n 3
  - Stampante HP LaserJet 1022nw 3
- conformità alle norme FCC 95
- considerazioni
  - supporti 12
- contatti HP 117
- Continua, pulsante 4

## D

- driver per la stampante
  - installazione 8
  - siti da cui scaricare 2
  - Windows 8
- durata prevista della cartuccia di stampa 111

## E

- eliminazione di inceppamenti 83
- eliminazione di una pagina inceppata 83
- eliminazione inceppamenti 83
- emissioni acustiche 89
- Energy Star 99
- errori, software 73
- estensione della garanzia 115
- etichette
  - indicazioni per l'utilizzo 29
  - stampa 40

## F

- filigrane, stampa 48
- formati dei supporti 12

## G

- garanzia
  - cartuccia di stampa 106
  - estensione 115
  - prodotto 103
- grafica
  - mancante 71
  - qualità scadente 72
- grafica mancante 71
- guide dei supporti
  - vassoio di alimentazione principale 6
  - vassoio di alimentazione prioritaria 6

guide dei supporti di stampa  
vassoio di alimentazione principale 6  
vassoio di alimentazione prioritaria 6

## I

impostazioni  
modificare le impostazioni predefinite in  
Windows XP 9  
modificare le impostazioni predefinite per  
Windows 98 SE, 2000, ME 9  
modificare solo la corrente applicazione 9  
impostazioni della qualità di stampa 26  
impostazioni di stampa, modifica 10  
inceppamenti, eliminazione 83  
informazioni, collegamenti ad argomenti selezionati 2  
interruttore di accensione 4  
interruttore di alimentazione 4

## L

licenza, software 105  
lucidi  
indicazioni per l'utilizzo 29  
stampa 40

## M

materiali d'uso, ordinazione 108  
miglioramento della qualità di stampa 76  
moduli prestampati, indicazioni 31  
moduli, stampa 41

## N

normative  
Dichiarazione di conformità 96  
Dichiarazione EMI per la Corea 97  
dichiarazione sulla sicurezza laser per la Finlandia  
98  
normativa DOC canadese 97

## O

ordinazione degli accessori 108  
ordinazione di accessori e materiali d'uso 108  
ottimizzazione della qualità di stampa per i diversi tipi  
di supporti 27

## P

pagina di configurazione 20  
pagina di dimostrazione 20  
pagina di prova della stampante 20  
pagine di informazioni sulla stampante  
pagina di configurazione 20  
pagina di dimostrazione 20  
pagina di prova della stampante 20  
pagine multiple, stampa su un foglio singolo 45  
pagine vuote 71  
pannello di controllo 5  
panoramica, stampante 4  
parti sostitutive 109

percorsi dei supporti  
panoramica 6  
pulizia 52  
scomparto di uscita 7  
vassoio di alimentazione principale 6  
vassoio di alimentazione prioritaria 6  
porta di rete interna, posizione 4  
porta di rete, posizione interna 4  
porta USB, posizione 4  
presa elettrica 4  
problemi di gestione della carta 69  
programma ecologico 99  
proprietà della stampante  
accesso 9  
guida in linea 10  
proprietà della stampante, guida in linea 10  
pulizia  
area della cartuccia di stampa 50  
percorso della carta 52  
rullo di prelievo 56  
stampante 50  
pulsante 4  
pulsante Annulla 4  
pulsante Continua 5

## Q

qualità di stampa  
arricciamento 81  
caratteri deformati 80  
contorni sporchi di toner 82  
difetti verticali ripetuti 79  
fuoriuscita di toner 79  
impostazioni 26  
inclinazione della pagina 80  
linee verticali 77  
macchie di toner 76  
ondulazione 81  
ottimizzazione per i diversi tipi di supporti 27  
parti non stampate 77  
pieghe 81  
sbavatura di toner 78  
sfondo grigio 78  
stampa chiara o sbiadita 76  
stropicciature 81

## R

registrazione, server Web incorporato 22  
reimballaggio della stampante 116  
Rendezvous 10  
rete, collegamenti 15  
riciclaggio  
dove restituire le cartucce 100  
informazioni sul programma di tutela ambientale e  
restituzione dei materiali d'uso HP 100  
ridistribuzione del toner 59



- riparazione
  - contatti HP 117
  - servizio di assistenza hardware 114
- risoluzione dei problemi
  - arricciamento 81
  - caratteri deformati 80
  - comunicazione stampante-computer 65
  - contorni sporchi di toner 82
  - difetti verticali ripetuti 79
  - fuoriuscita di toner 79
  - impostazione della stampante 64
  - inclinazione della pagina 80
  - la pagina stampata è diversa da quella sullo schermo 71
  - linee verticali 77
  - macchie di toner 76
  - ondulazione 81
  - pagina di dimostrazione 64
  - pagina stampata e aspettative 65
  - pagine vuote 71
  - parti non stampate 77
  - pieghe 81
  - problemi del software della stampante 73
  - problemi di gestione della carta 69
  - qualità di stampa 65
  - qualità grafica scadente 72
  - rivolgersi all'assistenza HP 66
  - sbavatura di toner 78
  - sfondo grigio 78
  - soluzioni 64
  - spia Pronta 64
  - stampa chiara o sbiadita 76
  - stropicciature 81
  - testo distorto 71
  - testo incompleto 71
  - testo o grafica mancanti 71
- risparmio di toner 111
- risparmio toner 111
- rullo di prelievo
  - pulizia 56
  - sostituzione 53

## S

- scelta
  - carta 33
  - supporti 33
- scheda di sicurezza dei materiali (MSDS, Material Safety Data Sheet) 102
- scheda Information (Informazioni) (server Web incorporato) 21
- scheda Networking (Accesso remoto) (server Web incorporato) 22
- scheda Settings (Impostazioni) (server Web incorporato) 22
- scomparto di uscita 4, 7

- selezione
  - carta 33
  - supporti 33
- sequenze di accensione delle spie di stato 67
- server di stampa di rete 10/100 e wireless 110
- server di stampa wireless 110
- server Web incorporato
  - assistenza tecnica 22
  - ordina materiali d'uso 22
  - pagina di configurazione 21
  - panoramica 11
  - registrazione del prodotto 22
  - scheda Information (Informazioni) 21
  - scheda Networking (Accesso remoto) 22
  - scheda Settings (Impostazioni) 22
  - stato periferica 21
  - utilizzo 21
- server Web, incorporato 21
- servizio di assistenza
  - contatti HP 117
  - hardware 114
- sistemi operativi supportati 8
- software
  - contratto di licenza d'uso del software 105
  - driver per la stampante, Windows 8
  - installazione 8
  - problemi 73
  - sistemi operativi supportati 8
  - siti da cui scaricare 2
- sostituzione
  - cartuccia di stampa 61
  - rullo di prelievo 53
  - tampone di separazione 57
- specifiche ambientali 88
- spia Attenzione 4
- spia Pronta 4
- spia wireless 4
- spie
  - Attenzione 4
  - Pronta 4
  - sequenze di accensione delle spie di stato 67
  - Wireless 4
- sportello, cartuccia di stampa 4
- stampa
  - alimentazione manuale 24
  - annullamento 25
  - buste 36
  - carta intestata 41
  - cartoncino 42
  - etichette 40
  - filigrane 48
  - lucidi 40
  - moduli, prestampati 41
  - opuscoli 46
  - pagina di configurazione 20
  - pagina di dimostrazione 20
  - pagine multiple su un foglio singolo 45

- più pagine 45
- su entrambe le facciate dei fogli (manuale) 43
- supporti di formato personalizzato 42
- stampa ad alimentazione manuale 24
- stampa di opuscoli 46
- stampa di più pagine su un foglio 45
- stampa fronte/retro
  - manuale 43
- stampa fronte/retro manuale 43
- stampa wireless
  - Bluetooth 18
  - Standard IEEE 802.11b/g 18
- stampante
  - caratteristiche 87
  - collegamenti 13
  - configurazioni 3
  - pannello di controllo 5
  - panoramica 4
  - problemi software 73
  - pulizia 50
  - reimballaggio 116
  - software 8
- stampante, caratteristiche 92
- Standard IEEE 802.11b/g 18
- supporti
  - caricamento 35
  - consigliati 33
  - eliminazione inceppamenti 83
  - formati supportati 12
  - indicazioni per l'utilizzo 28
  - ottimizzazione della qualità di stampa per i diversi tipi di supporti 27
  - selezione 33
  - stampa manuale 24
  - stampa su supporti di formato personalizzato 42
  - tipi che potrebbero danneggiare la stampante 34
  - tipi da evitare 33
- supporti di formato personalizzato, stampa 42
- supporti pesanti, indicazioni per l'utilizzo 31
- supporti, guide
  - vassoio di alimentazione principale 6
  - vassoio di alimentazione prioritaria 6
- SWI 11, 21

## T

- tampone di separazione
  - sostituzione 57
- tecnologia wireless Bluetooth 18

- testo
  - distorto 71
  - mancante 71
- testo distorto 71
- testo mancante 71
- toner
  - conservazione delle cartucce di stampa 111
  - contorni sporchi 82
  - fuoriuscita 79
  - in esaurimento 76
  - macchie 76
  - pulizia dell'area della cartuccia di stampa 50
  - ridistribuzione 59
  - risparmio 111
  - sbavatura 78
  - sostituzione della cartuccia di stampa 61
  - sportello della cartuccia di stampa 4

## U

- USB, collegamento del cavo USB 14
- USB, posizione porta 4
- utilizzo di cartucce di stampa HP 111

## V

- vano supporti in uscita 4
- vassoio
  - alimentazione principale 4
  - alimentazione prioritaria 4
- vassoio di alimentazione
  - alimentazione prioritaria 4, 6
  - caricamento del vasoio di alimentazione prioritaria 35
  - caricamento supporti 35
  - principale 4, 6
- vassoio di alimentazione principale
  - caricamento 35
  - percorso della carta 6
  - posizione 4
- vassoio di alimentazione prioritaria
  - caricamento 35
  - panoramica 6
  - posizione 4



